(中華郵政總局特准掛號立券之郵件)
(明治四十二年二月念八第三種郵便認可)

時事新報

THE CHINA TIMES
NO. 162 SHANTUNG ROAD, SHANGHAI.

時事新報

中華民國八年五月三十一日即己未年五月初三日
西歷一千九百十九年五月三十一日禮拜六

第四千零九十九號

計三大張售大洋三分

在上海望平街一百六十二號 電報簡碼六六九〇 電話號碼一七八六

[illegible]自上年特[illegible]以此二理由[illegible]現特擬專家主張此欄[illegible]爲兩頁[illegible]分門如下1心育(述記者之感想)2講壇([illegible]名人之[illegible])3[illegible]學校指南(詳各校[illegible])5科學叢談(揭科學之[illegible])6譯叢(擬迻譯之名著)7佛門記載(搜求佛教之著作)8學[illegible]消息(記各校之近事)9新文藝([illegible]之詩文)[illegible]再本報向例優待學校直接郵寄上海望平街本館定報者均以七折計算但須有學校圖章爲證[illegible]此白

定報章程

本國及日本境內〇全年九元五角〇半年五元〇三個月三元〇其除外國各埠〇全年十六元〇半年八元〇以上均按照大洋計算郵費在內匯款匯費由定報人自付郵票按九五折算

告白刊例

長行三行起碼第一日每行大洋四角第二日至第七日每行大洋二角五分第八日以後每行大洋二角新聞中縫加半封面加倍兩行起碼短行五十字起碼第一日每字大洋五厘第二日至第七日每字大洋四厘第八日以後每字大洋二厘五毫多則以十字遞加

本館啓事

上海黑幕彙編由錢生可君再版出售與本館無涉各處來函如係購買錢君出版之上海黑幕彙編預約券者請將信面書明轉交錢君收爲要

商務印書館 日用百科全書

三千二百頁・洋裝二厚册
定價六元・預約三元

預約半價 僅有今天了 陽曆五月卅一日截止

今日 [illegible] 陰曆五月初三

請速訂購

申報館啟事

近有挾私懷妒之徒假託救國百人團名義傳播油印品誣衊本報名譽以快其陰險之私心本報敬告閱報諸君上海各報無一家非他國商人牌號本報係在法國總領事館註册是爲法商本報所用印報輪轉機購自美國廠家由美商慎昌洋行經理本報印報紙亦購自美國由法商法興洋行經理是爲美貨此皆事實不容誣陷也特此佈告

近日有人假託救國百人團名義投函各機關且偏發油印品誣衊本報名譽茲已報告捕房從嚴查辦外並望各界注意如有人將投發此項傳單之人扭送捕房究出主使之人者或能將確實證據證明主使之人報告捕房者賞洋一千元特此佈告 申報館啓

賞格

書業商會啓事

逕啓者本會爲上海新書同業組織此次對於歐洲和會處分青島及北京學界舉動敬會早有表示在會同業會於五月九日完全停業一天並一律不進日貨各工廠所用日本技師亦經一律解約所望各埠同業一致照辦共資進行不勝盼禱之至特此布告伏乞公鑒

大綱鹽墾公司發息換股票廣告

本公司遵股東創立會及董事會議決以本年陰曆五月十五日爲收股截止期逾期不收其有成數未經繳足不滿一千元者由發起人負責務息期訂於陰歷六月初一日起在上海通海實業公司南通墾牧事務所總理事務所換發其欲託上海代寄換亦可並請各股東將所住址姓名以便登記通訊此佈 總理張謇 協理[illegible]謹啓

十卷四號 小說月報

本號要目
▲安言安聽 ▲泰西古劇 ▲骨董衛十三 ▲珠宮豔影
▲雪淚珠愛 ▲果園之仙 ▲悔 ▲續小說篇名雜綴
▲藍蝶姻 ▲焦頭爛額 ▲茶寮小史 ▲隅居
▲不堪回首 ▲盤龍劍 ▲稱絲線彈詞 ▲藤花館筆記
尚有小說俱樂部第三次徵文初選數篇

每册三角 半年一元六角 全年三元 郵費每册二分

商務印書館發行

十六卷第五號 東方雜誌

本號要目
▲中國興業之先決問題 ▲今日報界進一言 ▲滿洲發展之概況 ▲太平洋之將來與列強之貿易戰 ▲過激派之理想及其失敗
▲與何國之和解 ▲日本政治之民衆化 ▲新歐洲文明思潮之歸趨及基礎 ▲宇宙之大觀 ▲空中電氣研究

每册四角 全年四元 半年二元二角 郵費每册四分

商務印書館啓

今日江灣賽馬下午二點一刻起賽

上海第七期慈善救濟券將近開獎快請發財幸勿錯過

上海第七期慈善救濟券頭獎獨得洋五萬元

新設四聯全張五元 每條大洋五角 十一准於陰歷五月十一日在上海開獎

上海商業公團聯合會通告

公布者我國民感受外界激刺愛國熱度日益增高提倡國貨之聲幾徧全國昌言抵制萬口一詞惟本會現有鄭重佈告者愛國之心持之以永久而舉動宜出以文明使列邦見我國民有宏毅任重氣象方足實重人格務乞各界始終鎮靜勿逞一時血氣以致越範圍授人口實在政府難免被人挾制下令取締願我國民同趨軌道自無慮他人干涉也特此公布惟希共同注意大局幸甚

國人公鑒

提倡實業振興實業維持實業此稱論調久震耳鼓而積極進行者殊不多見求一完全華產而有成效如南洋兄弟烟草公司者更爲難得中國自紙捲烟盛行之後向爲外人專利品者數年中國人蒙挽利權歷起歷滅而南洋兄弟公司能與抗衡至今巍然獨立宜爲外人所忌豈知簡氏兄弟以華人集華股辦華貨興華業雖行中外信用久孚且能以盈餘鉅資協助華人公益事務人所共知今適值山東青島問題[illegible]外人利用時機[illegible]以圖[illegible]此說明[illegible]南洋兄弟烟草公司[illegible]同人完全華產[illegible]王[illegible]啓

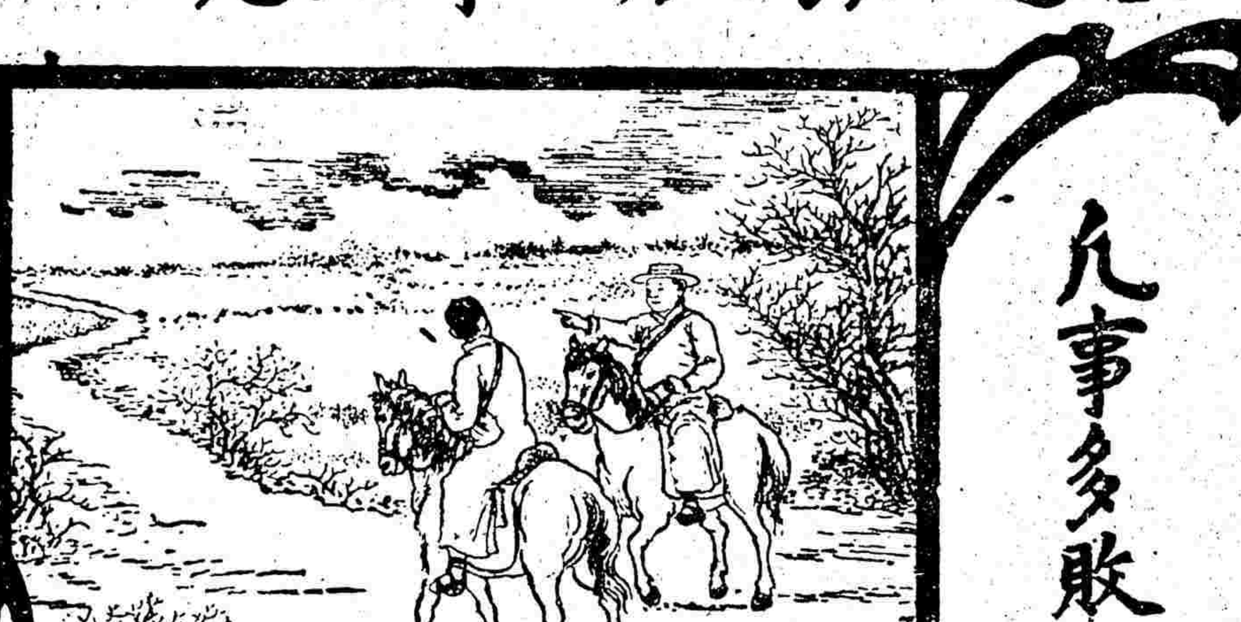

路遙知馬力 事久見人心

凡事多敗於始 惟老手能成功

購買香烟 所費雖微 仍當精心細選 擇其烟牌之有名者 如紐約牌香烟即著名藍錫包 方可購吸 因該烟係馳名天下之老香烟廠 即英美烟公司所製 故敢為君介紹也

英美烟公司

價值公道

在美國製造

⑥

本報敬告專售國貨商人啓事

啓者本報爲優待銷售國貨諸商起見如有國貨足以抵制日貨者來登廣告無論封面後幅特別廉價此佈

商辦輪船招商總局董事會告白

前於四月二十六日登報通告暫延本屆股東常會會期現經公議擇於六月一日即陰歷五月初四日下午老鐘二句鐘在總商會議事廳舉行股東常會前發選舉議決事券一律有效特此公布即請全體股東公鑒

路權維持會事務所成立通告

頃者外人在歐洲和會遞呈說帖秘謀侵奪我國路權爰集同人先行組成事務所凡關心鐵路者務望踴躍接洽容俟籌備妥善即行召集大會共策進行此佈

五馬路公順里路權維持會事務所啓

振勝烟廠 贛鄂湘川漢口總經理慎新烟公司廣告

本公司所經理上海振勝廠之中國金鼎鵠橋黃包車各種牌號紙烟以及二十支頭之中國牌金鼎牌其品質之優美香味之馥郁裝璜之精緻所價之克己諒歡迎國貨諸君有口皆碑早經風行贛鄂無待本公司之多贅凡本公司所總經理之各區域如蒙批發者請逕向本公司訂定約章當無不格外優待以表歡迎 漢口永昇平慎新烟公司謹啓

(最足消遣之品爲本廠香烟及振勝日報)

平肝止痛 肝氣散 國貨 大生牙粉 美容水

本公司精製肝氣散專治肝胃氣痛及心腕疼痛等症如神無比病家服之平肝順氣開胃健脾 價目小盒一元中盒二元大盒三元服法另有仿單

本公司採用國貨精製牙粉久已馳名現發行各省外埠爲抵制外貨起見格外減價以副 請君提倡國貨之盛意

本公司採用珠蘭化學分析精製美容水主治液下狐臭面部並治各種斑點以及粉刺酒刺瘋癬煙容油光汗臭及皮膚癬痒等症每日搽之神效無比 每瓶洋六角 外埠函購郵寄費附洋二角

藥學士徐錫驥先生監製

總發行上海英大馬路盆湯弄口 大生製藥公司

上海中國銀行廣告

收受定期活期銀洋 如蒙賜顧請惠臨漢口路三號本銀行面議匯費及利息可也

本銀行上年依照則例股東會成立公股商股實收已足資本一千二百念七萬八百元歷年盈餘公積金達一百念九萬八千五百五十二元六角特別公積金達一千八十九萬八千九百三十三元六角八分總行設在北京各省埠設有分行號所一百十處

上海分行 辦理匯兌抵押放款貼現放款以及[illegible]

經理宋漢章 副經理胡[illegible] 襄理[illegible] 啓

[illegible]彙編(刑事)每部定價一元八角 [illegible]彙編(民事)每部定價一元二角 [illegible]報每部減價三元 [illegible]條約大全一册定價五角 [illegible]告情小說有夫之婦每部定價八角 溫州風景明信片每片售銅元三枚 [illegible]戊申全年[illegible]判[illegible]

南洋烟草公司敬告國人

連日敝公司敬告各情當荷國人亮察而猶有或不諒者則以簡照南複籍問題來相究詰茲簡照南已決然脫去彼籍並經呈明地方官廳核准有案敝公司同人咸以爲國事方殷提倡實業爲救時根本之圖邦人明達諒有同情敝公司本爲兄弟所組織而成苦心經營承各界熱心諸君寶愛國貨遂令日有發達竊念權利私諸一家不若公諸全國現經股東公同議決除原有資本五百萬元外再招股份一千萬元以備於國內衝要之地多添工廠並推廣種烟及營業方法俾宏偉之業日進無疆且令著有成效之營業國人得共同享共權利是則敝公司區區愛國之微意也倘蒙不棄惠然肯來幸甚幸甚招股章程容日登報並以附聞

本公司全體股東同啓

簡照南啓事

照南粵人也粵爲中國國土則照南爲中國國民往者營商東瀛因取得其內地航行權例必列名彼國國籍抑以

歷來歐美南洋各埠華僑亦多重複國籍之慣例應祖國之招回國興辦實業者比比皆是照南歸國亦十有餘年恒思倡土產以禦外貨遂有與兄弟集作南洋烟草公司之舉過承羣策營業日進對于公益慈善事業因亦稍竭棉薄邦人不棄咸相稱許照南經營十餘年之心力於斯少慰此次青島問題發生有人利用機會以照南個人複籍之故蒙國貨以不潔之名國人既未許以歐美華僑之慣例以待照南照南益懔然於複籍之未愜用特依照中華民國國籍法規定脫離彼籍已呈奉地方長官核准在案用述事實敬謝明問掬告國人唯鑒察焉

上海振勝製煙廠敬告國人

抵制外貨 莫如提倡國貨

◎振民氣 禦外侮 作商戰勝用兵 此我振勝烟廠之定名

◎中國人用中國貨 中國人吸中國烟 此我中國牌之定名

◎金甌不缺 祖國常存 提倡國貨 一言九鼎 此我金鼎牌之定名

◎牡丹雖好 全仗綠葉扶持 國貨雖良 端賴同胞提倡 此我牡丹牌之定名

◎黃包車夫亦黃帝子孫不可以其下等社會而忽之本烟廠製此以應亦塞漏卮挽利權之一法也 此我黃包車牌之定名

同胞同胞事急矣時危矣莫謂香烟小品無關宏旨須知救亡圖存惟此是賴國貨其可忽乎哉國貨其可忽乎哉

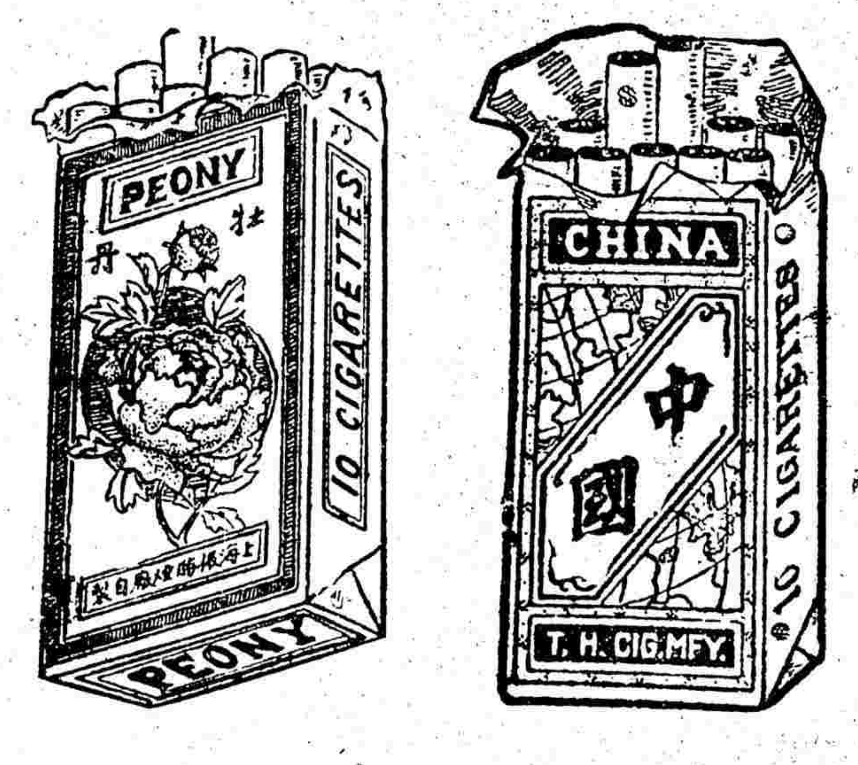

浙江興業銀行保管庫廣告

本銀行去年由美國定到最新式保管箱大小共七百只專備顧客儲藏貴重物品此項保管庫建築工程甚爲堅固租費亦廉另有租用詳章函示地址姓名即可寄奉

進化雜誌社緊要廣告

本社總代理發行所平民販書社通信處上海中華郵局一百[illegible]號信箱及上海四馬路泰東書局五馬路亞東圖書館兩代售處現約取消凡本外埠愛讀本誌[illegible]已出第一編進化叢書近世科學與無政府主義諸君均暫請寄信廣州新民國報社梁一[illegible]先生訂購不誤待覓有安當地點再行通告本誌及叢書仍繼續出版合並奉告

中國通商銀行謹白

本銀行招集商股資本五百萬兩現已收足二百五十萬兩銀行開設上海經辦各處匯劃款項凡有放存銀兩半年長年存款一切交易無不[illegible]克己並自備高大洋棧一所以便寄存貨物並可押用銀兩棧租格外公道特此佈告

○○本雜誌爲國內各專門以上學校及留學歐美日本青年有志者所組織以增進國民人[illegible]

論說

評國際聯盟條約（三續）

（高元）

四．聯盟權力擴張與各國主權之關係

吾人之希望．本在建設世界的聯邦．將各國的主權剝去．而奉諸世界聯邦政府之手．蓋不如是．決不足以得世界永久的和平也。雖然．在今日各國國家主義之迷夢未醒之日．遽欲得此．殆難望焉。吾人不得已而思其次．則求於各國主權加以相當的制限．而以若干權力與國際聯盟是也。吾人欲求和平的保障．故聯盟之權力．不可不擴張至能防止各國戰爭之限度．換言之．即聯盟當有權力．使各國在起爭議時．減少戰爭惹起之機會．在平時．無足以攻擊他人之預備．在戰爭已啓．亦無足以攻擊他人之能力。吾人欲達此等目的．第一．當立即設一國際法庭．明定其組織於盟約內．其組織當由和會定之．不可委託於將來之行政會．免五强國之把持．爲不公允之組織也．且國際法庭當爲聯盟之必要機關．不可以此項設置計畫委諸各國將來之任意採用．如是．則國際間雖有爭議．有所治理．而戰爭惹起之機會可以減少矣。第二．當使聯盟有權規定同盟國縮減軍備之計畫．且縮減之限度．當明定於盟約內．不可以『保持國家安全與共同維持國際義務之實施』之空泛語了之。如是．則同盟國在平日無以爲攻擊他人之準備矣。第三．當使聯盟有權支配各同盟國保護盟約軍隊之分担．而後同盟國不能以自利的計算．爲分担軍隊之趨避．而後聯盟權力有强大的後盾．聯盟既有强大之威力．則雖有戰爭之國．亦無以當聯盟之鋒．而失其攻擊他人之能力矣。世界之國．平時既無攻擊他人之準備．即有爭議．亦難有惹起戰爭之機會．即有戰爭．亦無攻擊他人之能力．如是而世界和平猶未得保障者．蓋未之有也。

方今各國皆酣夢於國家主義之中．以爲聯盟權力爲如是之擴張．將與各國主權有礙．故於上所述三事．修正案皆於原案所定聯盟之權力．大加減削。於是國際法庭之設置．軍備之減縮．保護盟約軍隊之分担．皆由各國之任意．而其實行乃在不可知之數矣。吾不必使各國皆採用世界主義而放棄其主權．吾卽爲各國保存其主權於無缺計．吾得斷言．各國此種懷抱．實有絕大之誤解。何則．彼不知聯盟權力之擴張．於各國主權絕無傷害也。

舊來之主權說．往往有舉主權之『萬能性』．以爲主權不能加以法律的制限．而爲無限制之絕對的權力也。聯盟各國．即陷於此種誤解．以爲聯盟權力太張．則各國主權受制限太甚．將至主權失其所以爲主權．而國家亦失其獨立之資格矣。不知『主權無限制』之意義．乃謂國家不受自己以外他種權力之制限耳。若夫本於自己意思而自加之制限者．斯於主權之性質絕無所傷．抑且爲近世國家人格的觀念之必要的要求也。所謂人格者何也？相對的之謂也？有制限的之謂也。故自有國內的庶民主義以來．而國家主權的活動．不可不受國法的制限．自有國際的庶民主義以來．而國家主權的活動．更當受國際法的制限。主權受國法的制限．而後國家有國法上之人格．受國際法的制限．而後國家有國際法上之人格。若主權不受國法的制限而任意活動．則其國家乃爲民族之蟊賊．若不受國際法的制限而任意活動．則其國家乃爲世界人類之蟊賊。夫國家而至於爲民族之蟊賊．爲世界人類之蟊賊．尚安有存立之根據。是故國家主權不可不受本於自己意思之法律的制限者．乃國家人格觀念之根本的要求也。國家主權受國法的制限．自十八世紀以來．已無間言。獨於國際法的制限．則視如廢紙。嗚呼．吾不知其絕對的無制限的任意活動之謂人格何也！故吾人主張各國不可不以盟約公認聯盟之權力．而制限自己主權之活動者．乃爲完成國際庶民主義之任務．與發展國家國際法

證明南洋兄弟烟草有限公司完全華人產業

（一）證據（1）南洋公司改組有限公司之決議案（2）改組有限公司呈請註册稿件（3）農商部註册執照（4）股東名簿（5）股份册（6）股票及股會票存根（7）帳目（財產之來源）（8）工廠之內容及利益分配（原料）美種煙葉產於濰縣黃岡均州鄧州南雄等處（工值）完全華人（直接費）完全華人（9）上農商部條陳（10）舊金山中國領事執照　以上各件均足證明無日人資本

（二）事實（1）當張鳴岐爲廣東巡按使時該公司曾與某公司涉訟不在日本領事署而在巡按使署（2）去歲該公司簡照南因調查煙草事業赴美同國時所執護照乃舊金山中國領事之護照　以上兩事均足證明該公司經理確係中華民國人民

（三）調查者　江蘇省教育會代表吳和士君　顧蔭亭君　報界聯合會葉楚傖君　包世傑君　寰球學生會代表朱少屛君

（四）調查年月日　中華民國八年五月二十二日五時

報界聯合會　江蘇教育會　寰球學生會

證明南洋兄弟烟草公司全係華人之產

溯南洋烟草公司創自前清光緒三十一年由簡氏兄弟發起招集完全華人股本十萬元設製造廠及發行所於香港旋設分銷處於上海當草創伊始製造固欠精良且是時風氣未開國人罔知國貨之當重故出品不能暢消兩年間資本虧耗已逾原集股額不得不變產償債遂由簡氏兄弟叔姪全盤承頂改爲兄弟公司自改組後仍復連年虧折歷瀕於危當時簡公銘石在安南提岸營業尚稱發達照南由玉階昆仲所作暹羅貿易亦歲獲大利是以將安暹兩莊之盈餘以調劑煙草公司之虧耗故數年僅得支持迨民國肇造國人被世界潮流所激漸知國貨足挽回利權且該公司製造又日益改良近年生意遂愈臻發達況簡氏兄弟又普用其財凡有救災義舉社會公益莫不極力捐資倡辦致國人感情愈深所以愛用其出品者愈衆今爲一部分人嫉妬利用時機謂內有日股布散流言意存破壞不知破壞之關係於簡氏兄弟財產事猶小關係於中國實業前途事極大也同人等對於該公司或爲舊股友或爲前職員或會爲經理對於簡氏兄弟或爲世誼或爲鄉鄰知之較詳用將始未情形陳述足證明該公司全係華人之產免國人爲流言所惑以致利權外溢幸甚再者凡有義舉到該公司勸募者雖巨萬之數立由簡氏兄弟當面簽捐如有外人股份豈有不商諸股友使能任意立捐巨資更足爲該公司無外股之明證矣

上海粵僑商業聯合會

梁綸卿　何萼麟　何少莊　伍展雲　梁杏初　吳華甫　羅裕衡　任植雲　戚笑璘

鄭陶齋　歐陽華臣　陳禮庭　黃注東　杜憲文　陳朝佐　李竹平　呂杰堂　馮卓梧

葉苾芩　唐藹初　陳翊周　張溢平　卓健伯　楊輝庭　何鑑波　李北搏　潘梅軒

傅綉綸　彭桂航　陳華昭　梁懷葆　李鳳岐　鄧文貴　謝贊珊　葉尙文　黃爇舫

黃澤卿　楊易初　陳騰芳　葉海田　魏頌庭　唐鈴山　盧叔穎　鄧惠衡　夏森元

鄧志揚　李日熙　關灼棠　鄧傑卿　杜清貽　陸瑞芝　談廉甫　石伯原　袁宗鐸

黃式如　招海泉　薛子彬　岑植芝　陳藹初　譚子和　梁鑾常　馮均臣　張伯偉

容堯衢　蔡雨階　葉敦之　梁慶慈　陳均泉　雷仲紀　馮圖生　鄭曉初

許奏雲　陳輔臣　杜鴻賓　馮心如　何子焜　陳少藩　謝福協

周清泉　梁煜臣　羅灼亭　梁伯芹　夏根元　鍾紹棠　蔡友華

陳少白　胡侶樵　楊復初　陳鏡泉　潘葆初　梁敬身　馮熾南

歐鏡堂　陸尹卿　張蔭章　老曉初　羅瑞生　呂日昇　潘豪卿

同啓

上人格之責任所在也。聯盟條約者。皆以聯盟國之自由意志之承諾而成立。故盟約之限制各國主權者。乃基於各國之自由意志。是故此種制限。乃各國之自己制限。非受他力之制限。主權之自己制限者。乃國家人格觀念之根本要求。而絕無戾乎其本質者也。

聯邦分子國所以失其主權者何故？以各國不能脫退於聯邦。而聯邦乃可以解散各國。各國統治之權利。且由於聯邦政府之所容許。故失其最高獨立之性質。而非主權矣。初不在乎聯邦與分子國間權限分配之大小若何也。今國際聯盟縱擴張其權力。然終不能解散各國。各國乃得脫退於聯盟。各國之國權。不須聯盟之容許。而聯盟之權力。反由各國所賦與。是故最高獨立之性質。終附於各國之國權。而不附於聯盟之權力。然則聯盟權力雖張。究何害於各國之主權哉？乃各國威逡巡而不敢進。豈非誤解主權之故耶？（未完）

北京專電

◎疆吏將更動田中玉督吉李長泰繼察哈爾都統何宗蓮督陝陳文運繼統熱河姜桂題內召為衛戍總督以止均段計畫惟姜係徐意

◎新國會決定速將憲法完竣以抵制六年憲會復活

◎日本承認渥木斯克政府共交換條件(一)渥政府供給西伯利亞產鋼鐵於日本(二)俄在外蒙所得地位完全讓與日本

◎將有長令申敘膠澳問題歷年辦理情形及此次歐會秩序並勸誡學生勤學報國勿藉口外事荒棄學業禁止學生集會從中阻撓最後並飭京外嚴維秩序

◎日本現運動英法承認俄渥木斯克政府但列國對此主張勿論承認與否須取一致行動

◎參陸二次通電全國連西南再申軍人不干政說並徵令後收束軍事意見

◎青島司令大島將回國後任聞為前朝鮮總監山縣並將司令改名為膠州長官

◎小幡日使定卅一日宴閣員及府院秘長等

◎某外人言列國已決定監督吾財政舊新銀團共同執行

◎滇唐繼堯漾日電請維和會

◎杜威今晚可到京胡適今早赴津迎迓

◎口(字碼不明)林借款有移京辦理說

◎胡鄂公黃金鰲代表熊武見徐攝有熊函詢中央有無容納南方八條意見已交院院頃擬復令熊疏通南方

◎李純轉唐電請中央與南方直接議和

本國電訊

◎東方通信社

▲北京電 昨日安福俱樂部之幹部集議時局問題決議三條如下 一贊成政府之外交方針 二不妨害南北和議之進行 三絕對反對恢復舊國會及民國六年憲法會議 右列三條決議案即托本日出京回徐州葬母之徐樹錚傳示倪嗣沖求其贊成

今日午後參議院開秘密會議請陳外交次長出席要求陳次長將政府之外交方針明示於議會有大叫提出政府彈劾案者幸賴議長之周旋始得無事

最後決議要求政府將關於山東問題之確定辦法交付國會討論

李純於二十七日密電徐總統謂自從南北和會決裂以來受中央之委託屢次向軍政府及唐少川再三磋商但中央所希望更迭議和代表及撤回八條件兩事實際上萬難得南方之允諾故自今以後請中央與軍政府直接交涉云云詞氣之間頗有辭謝調停之責任之意並附呈唐少川致李純之電報即陳述不能撤回八條件之理由者徐總統昨日電覆李純大致謂唐少川態度強硬此後不必再與彼磋議請貴督軍逕與軍政府直接協議更迭南方代表事件祇須將代表更迭則和議必有重開之望望貴督軍此時力排萬難盡力於和議云云

英公使對於西藏問題亟欲乘中國內外多故之時為有利於己國之解決日前要求政府開始交涉政府方面擬再與該公使交換意見一次至於交涉則俟將來再行磋商云 （以上三十日）

▲漢口電 此間排日運動已有漸衰之勢目下長沙常德沙市宜昌等處排日之風日盛聞常德方面實馮玉祥部下為之主動 （三十日）

▲廣東電 近日喧傳單獨議和或南北直接議和之說甚盛國會議員反對者頗不乏人據某有力議員之談話云此事苟從南方提議則單獨議和為反逆之行為直無異降服北方故明白事理之南方人士決不輕易陷入北方之奸策至於直接議和在口(此字電文不明)內果有抱此希望者民黨議員前雖主張推唐紹儀辭職但忽然又決議挽留唐紹儀者蓋因恐直接議和時將以岑春煊代唐紹儀故也又某一派主張開聯合會由軍政府要求北方政府再行撤換上海會議另有一派則主張直接議和手續太緊和議之進行必更困難軍政府即便願意直接議和亦當以唐紹儀所提出之條件為標準軍政府應與保證於國會云

郭松年章行嚴報告軍政府云聞錢能訓有將以內閣讓田文烈自任為北方議和總代表之說又南方提出之八條件中第二第六第八三條頗招北方之情怒即李純亦不贊成大多數之議論皆以為法律不過一種與論而已南方之八條件未免太酷苟不酌量讓步則和議難望重開云云（以上三十日）

◎平和通信社

▲北京電 報載安福系仍主維持新國會已向政府接洽

王永泉電請許崇智有進遏防線行動

公府擬先派分代表數人赴滬與南代表接洽

錢閣方面意思南京制憲說可望贊成

唐少川電謂我實在維持徐世昌地位不愿不與我開議

安福派表示須總代表或分代表用彼派人充當將來再占內務財政兩部總長席國會問題即可讓步

朱啟鈐意思南方所提八款如肯讓步可仍担任總代表職安福派迄不肯表示態度

王揖唐王印川將赴津規避恐徐世昌追問

張瑞璣主張陝西須分別軍匪更換督軍及省長且謂除陳樹藩所部外只管金聚張錫元所部為軍餘皆匪至於督軍省長則現在陝者無一可用

各省督軍多主張留朱啟鈐徐電召朱來京面商

王家襄組織正誼俱樂部新通電各省主張南京制憲說（以上三十日）

◎大陸報

▲天津電 據可靠消息稱日領事於今日午後赴美領事署因三月十二日天津日美軍衝突事代表日本向美領事道歉此案即由此結束云（二十八日）

歐洲媾和要電

▲德國答案之要點 二十九日里昂電 據五月二十七日柏林政界消息德國答案摘述如下德國承認減少其軍隊至十萬人交出鉅大軍艦惟堅欲保留其商船德國激烈反對關於東陲之決定並要求就東普魯士人民中舉行一庶民大會德國承認宣告丹齊為自由口岸公諸國際德國要求協約國在媾和草約簽字後四個月內撤退被佔據地之軍隊並要求立即加入國際同盟德國堅欲獲得代管其舊殖民地之權德國現預備償還法比兩國損失之數官稱彼將於一九二六年交付二萬兆馬克嗣後年付若干惟賠款總數不得超過十萬兆德國拒絕引渡凱撒(即德皇)及其他人物之指為負戰爭責任者德國提議由交戰國派出委員組織委員會傳呼彼輩出庭該法庭由一中立國籍裁判員主席擔任確定各人之過誤德國末復要求重行經商海外及保有商船之權德國要求協約國允要德國對於德人財產自德國移出時有徵收稅則之權（法國無線電社）

二十九日巴黎電 德代表團已將媾和條件之答案交與和會德總代表藍超氏主張於一九二六年內付賠款二萬兆佛郎德境內之協約軍於四個月內撤退德國可加入國際同盟會並受託管理前德國殖民地德國允將陸軍減至十萬人及交還亞爾薩斯蘭改丹齊為自由城德國竭力抗議關於東部疆界之之決議又要求兼併奧地利亞並拒絕交出德皇

二十四日柏林電 半官報稱德國定下星期初提出答案以美國國務卿藍辛氏牒文中所載之公理主義為基礎擬刪去協約國既使德國經濟不能進步又使德國承認極嚴峻經濟擔負之矛盾條件答案中有切實之提議表明德國所可能者與其所不可解者並聲明某項條款須德國與敵國共同盡力始克履行答案中表示意見以為此項答案連口頭條件可為事實上談判之依據此項答案將於在凡爾塞提出時在柏林發表

二十五日柏林電 二十二日藍超氏牒文續稱草約中規定國外德人產業清理所得之資用以應付賠款一層未便承認再德國雖在戰後仍應允許私人產業之續被協約國侵占一條尤不能接受希望關於此點得有讓步並建議由雙方舉專家討論

二十四日柏林電 藍超氏於二十二日致克勒滿沙氏牒文不以協約國關於勞動問題之解決為然謂和約並未顧及瑞士京城國際工業聯合會大會之要求該大會議決唯國際勞動家巴力門能通過國際約束之法律德政府殊為贊同故德代表團復申前議於媾和談判進行之際召集國際工業聯合會大會否則須由各國工業聯合會領袖發表文告云

二十三日倫敦電 每日新聞訪員稱德代表鄧堡氏語客謂德國願賠償協約國惟若無足用之煤且不予以貿易之機會則無賠款可云且不能承認割讓薩爾區域與西里西亞又謂德國今無抵抗之能力將任令協約軍馳驅其境德政府已全體同意拒絕簽定和約云

二十六日巴黎電 德人私產在協約國者值佛郎一千五百兆協約國承認私產不可侵犯之主義但擬請德政府沒收其人民之產業交與協約國以充賠款之一部分

二十七日倫敦電 預料和約簽定之期當在六月十日至十五日之間

二十六日巴黎電 和約簽定後和會尚須辦事兩月或兩月以上始能告竣因有許多問題尚未得切實解決也

▲中國代表請美國贊助 二十三日巴黎電 中國代表顧維鈞請美國代表團贊助許中國簽定和約而保留山東讓與日本一條現信美國將於此事力助中國對待其他大國

二十六日巴黎電 汪兆銘由巴黎致電美國國會謂全球之普魯士主義行將消滅乃協約國與美國竟決議使此主義永留中華以為日本利益計擬現局觀之中國浦大之利源他日必盡入日本之掌握不然中國必棄其和平之經營執戈而起二者必居其一惟皆足成禍云 （以上路透電）

▲奧代表接受和約之禮節 二十九日里昂電 倫敦消息午刻奧國代表將在聖曷曼古堡接受和約之一部份其禮節與對德代表所行者相同奧國代表將有半月之時間以考慮此長約八千字之和約且須以書面述其觀察之點遞交和約與奧國代表之會堂佈置與凡爾塞之會堂同中央置四腳鐵棹一屋隅為裁判員席克勒滿沙氏威爾遜總統勞合喬治氏坐於火爐之側正對奧國代表其餘尚有六十座為新聞記者席 （法國無線電社）

▲和會雜電 廿九日巴黎電 亞德里亞海問題今仍在談判中似可漸就解決阜姆政治地位問題已得同意目下仍在討論關於此事之經濟問題

二十三日巴黎電 克勒滿沙氏答覆法國預算委員會主任謂和約非經簽定不能云為和約故尚不能宣布全文協約國與共同作戰國政府皆抱此見云 （以上路透社）

各國電訊

◎日本朝野討論對華新銀團 二十九日東京電 本日外交調查會繼續審議組織對華借款團問題聞日本政府已決計擴張銀行團之範圍增加加入該團之銀行並贊成銀行團辦理之借款不限定政治借款兼辦經濟借款之趣旨高橋大藏大臣述加入之理由曰向來中國情狀幾至各國皆以借款限定勢力範圍故往往為擴張己國之勢力起見竭盡全力奔走運動締結借款此種情形從真面目之投資者方面觀之甚不利益固不待言即從中國政府方面觀之亦甚為不利故此番新組織四國銀行團一方面對於投資者應與以充分之保證一面須擁護中國之利權自此以後所有加入借款團之國無論何國均不得以對華借款供獲得利權之利用品此即本掘款團成立之根本要義我國之參加該團無論從何方面考慮之均為必要之圖云云

憲政會總務訪問日本外務大藏兩大臣探探得確實消息云日本政府關於對華借款團問題對於美國之提議於山東優先權等具體的問題猶未決定日本政府之方針亦未決定但此等應當具體的決定之條件不幸於將來對華借款團代表會議中結局與日本政府之方針不能相容時則將依其條件之如何或有不加入對華借款團之舉云 （以上東方通信社）

關於對華新借款團之成立滿蒙之日本優越權被侵害與否為我(日本)國論贊否之分歧點物論漸見沸騰據在巴黎之日本時事新報特派委員之見解以日本在滿蒙之未來利權似只有出於拋棄一途而已憲政會政友會自昨日來亦為此問題開幹部會協議今日之外交調查會亦概欲討論此約我在滿蒙之特種地位乃純然政治上之特種地位如依據石井藍辛條約上之問題不因新借款團之成立而有何種拘束此三國間已經了解者云憲政會之濱口町野兩總務就於新借款團事往訪內田外相及高橋藏相詢問此會見後濱口氏語曰政府對滿蒙不包羅在內事似未求三國了解惟政府於將來借款團代表者會議之決議與政府之方針不相容時或不加入亦未可知云

對華新借款團於成立後對於南北統一之善後借款約二億圓及先借（電文不明）一億圓計三億圓當先即訂借惟法國現時尚未能投資於此借款故有或由日美兩國分擔投資之說 （以上共同通信社）

◎美參議攻擊國際同盟 二十三日華盛頓電 昨日參議院石爾芒氏開始攻擊國際同盟約章斥為革命之謀擬以國家為議會而由少數人支配之並主張於和約送交參院核准時將同盟約章不列入和約石爾芒氏詆責威爾遜總統謂對於中國波蘭意大利破壞信義而對於英國則示讓步並稱同盟約章使美國降為藩邦加里福尼亞州參議員約翰森氏請以和約原文送交參議院 （路透社）

華盛頓電 加立芬尼州參議員約翰遜提一議案要求將和約全文宣布遂致參議院中大起辯爭民主黨（贊成國際同盟）與共和黨（反對國際同盟）屢起衝突約翰遜公然攻擊威爾遜總統採用一種不公布於人民之政策又參議員某某二人亦為同一之宜言

◎世界之航空消息 （中美通信社）

二十七日倫敦電 美國海軍飛機第四號已安抵葡京里斯本

二十六日巴黎電 法國陸軍中尉羅協氏自巴黎飛至摩洛哥之拉巴計程一千三百七十五哩歷時十三點鐘此為從來未有無停頓之飛行

二十七日倫敦電 郝克氏已抵倫敦各街道歡迎之盛為倫敦歷史上所未有

二十八日倫敦電 航空部以印度外之情狀今尚未悉故反對澳人立即由英國飛往澳洲之議此項飛行應否允許現在爭議中 （以上路透社）

◎美國要電

華盛頓電 今日參議院提議廢除戰時禁賣物品（如醋酒及啤酒之類）方法而有強制實行該法規及憲法上修正條文等方法

倫敦電 日日新聞云威爾遜總統對於愛爾蘭美利堅委員請求晤譚業已拒絕此說與他方面報告衝突尚待正式證實也 （以上中美新聞社）

◎日本郵船會社大獲利

二十九日東京電 日本郵船會社昨日開總會可決分發紅利五成案須由副社長於報告演說中聲明日積立金者乃係在戰時十分分發紅利後之餘額故不分出與股東而將用於將來之造船云

日本郵船會社決定開始以橫濱為起點之中國及印度航路將於六月一日先以光坤丸（譯音）航往孟買 （以上共同通信社）

◎日本要電

二十九日東京電 北京日本公使館頭等書記官船津辰一郎於今日被任命為駐天津日本總領事

關於承認奧木斯克政府問題現正由日本珍田子爵向聯合國媾和委員等運動承認該政府聞英法美意諸國政府之意見大體願與日本出於同一步調故日本政府一俟本日外交調查會將承認奧木斯克政府之方法詳細討論後不日即將正式慫恿聯合諸國承認政府云 （以上東方通信社）

國內議和消息

▲廣州參眾兩院留代表電 唐總代表暨饒胡繆曾李王彭劉章郭分代表均鑒聞公等連袂辭職足見北方無議和誠意逼人太甚以致出此惟國人渴望和議成立如此重任又非公等莫屬萬不可即萌去志務望堅持到底力任其難此間各方必能洽力為公等後盾也吳景濂褚輔成（名略）等銑

▲通信社之議論 （平和通信社）記者晤南代表李述膺君便叩其對於和局之意見李君曰現欲謀轉圜和議不僅在挽留代表而在議案之本身上想出一辦法來方有歸束如南方此次所提出之八款在北方覺完全拒絕然、

三炮台香烟

照通常價目

每兩聽售洋

一元

在英國大烟廠製造

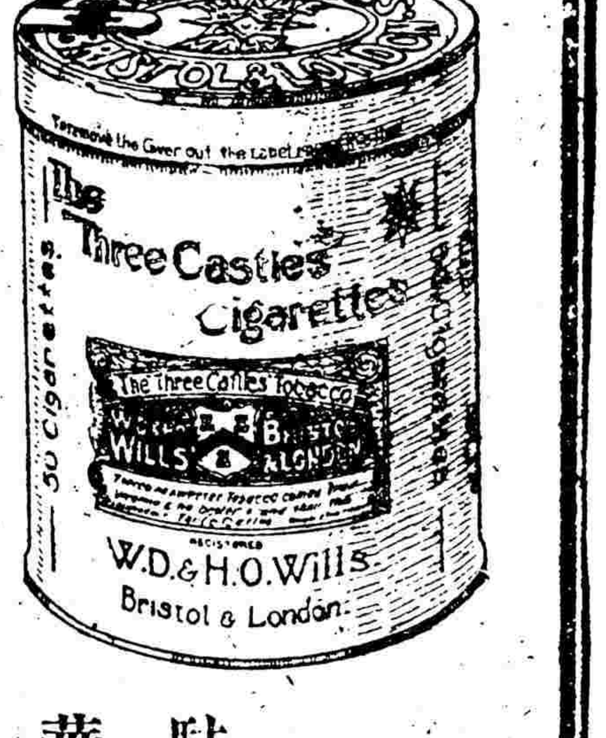

駐華英美烟公司

有限英國公司

保安丹爲四時必備之要藥而於夏令爲尤不可少居家旅行無不相宜本廠爲提倡國貨應社會之需求起見特將國產藥材加以提煉製成此丹專治一切時疫霍亂吐瀉頭暈目眩等症常服則袪穢避疫齒頰生香百病不侵功效異常迅速且性質純良價廉物美愛國諸君際此炎夏將屆當以先購爲快也每包一角希認明天馬商標庶不致誤

上海盆湯弄甯波路口瓣香廬啓　電話一六五二　本廬分設北京觀音寺街青雲閣樓下　天津東北城角　南京下關大馬路　奉天金銀庫胡同　安慶軍署西　長沙糧道街　無錫江陰巷內　福建總督口　杭州陳列所

精神瘦頹心思恍惚

服自来血獲愈証函

鄙人幼年身體單弱及長因用功過度精神益形萎頓每遇辦事即心思恍惚諸多差誤閱報見貴藥房人造自來血能治百病遂購一打服未過半即覺精神煥發愉快何如飲水思源不能不感貴藥房之靈藥也特此鳴謝敬請道安　南京鼓樓李世榮鞠躬　四月十三日

附上照片一張以表謝忱

本藥房之自來血一藥功效卓著馳名海內外不但能治精神萎頓心思恍惚即面黃肌瘦頭暈目眩手足痠痛胃弱脾漉遺精夢洩虛癆痲木婦女經亂經痛赤白帶諸症無不統治立有神驗也

上海五洲藥房録登

各埠五洲藥房均有經售

人體莫貴乎腎蓋腎爲先天之源五藏之本十二脈之根也腎經衰敗則神思恍惚耳目昏眩腰膝酸痛百病叢生若不藉藥石以補救之則伯道之憂噬臍無及本廬監製廣嗣金丹爲補腎之健將種子之奇方有奪天地造化之功服之氣血充盈精神健爽常服則鬚髮轉黑視暗若明單料每盒二元雙料五元試服一元　上海盆湯弄甯波路口崔氏瓣香廬總發行所啓　◉本廬分設北京觀音寺街青雲閣樓下　◉天津東北城角　◉南京下關大馬路　◉奉天金銀庫胡同　◉安慶軍署西　◉長沙糧道街　◉無錫江陰巷內　◉福建總督口　◉杭州陳列所

Doan's Backache Kidney Pills.

腎形如扁豆居於脊膂骨之兩旁職司滌血譬諸沙濾缸之濾水然緣人身之血無時不經腎部濾清純淨之血復行週身榮養百脈其提出之尿酸汚毒一日約有三磅重量輸入膀胱化爲小便苟內腎稍有虧耗必減其滌血之能力由是血不清潔尿酸汚毒逐漸滯蓄血液敗壞疾病叢生迨尿酸量足則性命危險矣

尿酸汚毒之爲患既如上述云云醫治之法首宜治腎惟腎病之來勢暗慢發作需時以故人恆難察其最易證明爲內腎直接之病者背痛是也更有小便渣滓亦屬明證試將自己小便溺在玻璃瓶中經過一夜翌日取而視之有無渣滓沙屑沉於瓶底有則內腎有病可無疑矣即應覓對症之藥俾其速愈否則病愈久而腎愈虧釀成痼疾致難醫治兜安氏秘製保腎丸藥至純良性極和平功能壯腎清血利小便而化尿酸有病服之則病除身健無病服之永免腎弱之患洵屬獨一無二治補內腎之佳品也

兜安氏秘製保腎丸治內腎膀胱虛弱以致背腰腦系臀筋風濕等痛及小便諸疾

上海商人愈腰痛之證書

洪秋圃君玉照

兜安氏大醫士道鑒逕啓者僕氣體素實近已年交五旬氣血不免少弱去夏間忽患腰痠之疾起居頓失自由曾經中西諸醫診治恨難速效迨閱各報乃知貴醫士所製之保腎丸能治腰痠等症早著效驗特購三瓶連服數日丸未盡而病已除後又續購三瓶共服半打迄今年餘並未復發足徵是丸效力特色無可比擬爰具證書謹附小照藉伸謝悃

民國八年五月二十日

并頌

道安　上海裕源紡織廠帳房洪秋圃謹啓

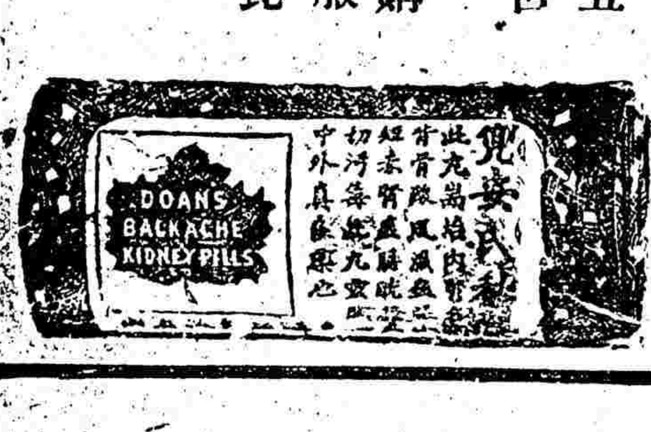

國內和議消息（接第一張第二版）

北方徒拚擊他人提案之不當而同時未開其自己有若何之主張況此八款中如國會問題等不過內容與其意見相異而成爲議案則無疑義若因該案內容之意見不合遂欲根本上撤消其議案未免太不爲南方留餘地矣余嘗謂南北議和雙方須有互讓之精神方能成就如各持極端之說並欲使其極端說成爲事實則是打出來的不是議出來故吾謂北方對此八款必須表示幾種意思在北方可以讓步至何限度不使南方陷於無可忍受之境則續開和議始有討論之可言且現在和局之僵至如此者由於北方意旨不能一致如再欲繼續和局須北方先自接洽成爲一個意思南方亦互相磋商成爲一個意思然後雙方始能代表南北之各一個意思出爲議和庶免多方掣肘議論龐雜之弊此事雖難但不如此終不能使和議成功即令和議告成亦恐所議未必能行也云云

（聯合通信社）昨卅日爲和議再停後之第十七日各方喧傳唐總代表三次辭職之電前日已發頗引起社會之疑慮然就本社所得之消息唐總代表自經各方誠懇慰留後已允將三次辭職之電暫行止發至外間之所誤會者緣於唐總代表二次辭職計發號兩電一爲全體一係個人三電之誤或即因此日來調停辟續開議者有以唐總代表所提之八條除一八兩條外餘均早經協爲促開和議之主張據知和議內容者言所提八條雙方未經協定不能成爲議題藉定何得謂之未能成爲議題似此倡斯主張者未免稍蹈偏頗之嫌矣

▲直接議和風說

京訊自上海會議破裂後政府即電西南領袖主張維持並詢意見聞唐繼堯氏先有漾電到京極言國難方殷非弭爭不足禦侮各層因主張維持和會另取補救方策幷電軍府會商辦法再行相告云　並聞岑西林致某鉅公電略謂各代表均欲離滬大局情形異常危險乞速示維持方針等語聞某巨公已覆電西林云和議代表辭職無礙和局之進行容俟北方代表全行抵京即可決定是否另易繼任人物務請執事勸唐少川居滬如不表同意亦惟有另更代表之一法總之和會目前雖已中絕大局斷難使其破裂云

又一消息最近數日政府爲避難就易起見已決定採用直接方式爲一度之進行國務院已有電致廣州政府七總裁電首僅曰廣州某某先生並無軍政府字樣其電文內容係請撤消南代表所提議八大條件以資協商續議並要求即日答覆其中措詞非常懇切外間所謂直接謀和者蓋即由此但政府此電雖係直接電粵就商然仍不持廢止和議之說將來粵中如肯取消八條則仍在上海繼續開議解決一切問題並聞此種電商之方法全由某要人謂南代表權力太弱之所致云

公電

◎南京廿一校一律罷課電

北京大總統國務院鈞鑒外交失敗國賊尙存北京學校要求各件既無完滿答復近復摧殘公論生尊心所謂危不忍坐視自今日起至政府完滿答復之日止一律罷課以待後命南京中等以上廿一學校全體學生三千四百十三人五月廿九日

◎雲南留日同人公電

上海時事新報轉各報館暨學商各界公鑒山東問題日趨危險從此日人將扼我咽喉舉我生命若國人再事徘徊袖手觀望則亡國慘禍立可實現同人等驚惶萬狀難安於學誓死以從國人挽此既倒之狂瀾願時機危急間不容髮祈貴報激烈鼓吹喚起輿論一面力導國人排斥日貨一面後援當局收回主權骨可碎身可粉孔孟舉域決不可使倭奴稍有侵犯庶我錦繡河山得永保於無渝也臨電迫切不知所云雲南留日同人公叩梗

◎國務院之保護日人電

各省督軍省長鑒近日因青島問題羣情憤激學界尤甚獨竪標幟視同仇敵聞蕪湖且有搗毀日店情事詳情如何尙未據報在學生傳聞誤會亦激於愛國熱誠惟是國交至關重要必應熟權利害審愼出之且現在日本方面已迭次宣言將青島及完全主權歸還中國與外間傳聞之說逈有不同若徒挾持意氣逾越範圍對內既擾害安甯秩序對外且發生交涉貽患將來希飭屬剴切勸導設法消弭幷於僑寓日人生命財產一體按約妥爲保護以重邦交如有糾衆滋事紊亂秩序之行動希即遵照明令依法逮懲是爲至要國務院印

◎杭州快信

國務院電浙此次學生集衆演說舉動逾軌政府力主文明對待直至縱火傷人案關刑事猶復法外施仁准其保釋乃其始僅主張青島問題聯合爲種種要求軼出範圍之外政府猶爲挽留蔡校長幷傳言各校長剴切曉諭冀其悔悟而時布傳單非理要求如故倡言排日如故又復發行五七報章不俟批准擅即出版諸多謬妄其中事雜言龐並有不逞之徒藉端搆煽（中略）應即悉力防弭仍將辦理情形隨時電告

交通銀行換給新股票廣告

本行現爲整理股票起見經董事會議決於發給民國七年份股息時[illegible]股票息摺一律收回[illegible]換給新股票概不收手續費各股東如有欲換新股票詳細情形[illegible]各地分行索閱更換新股[illegible]通告訂自[illegible]發付七年股息日期另行登報[illegible]告外特此廣告[illegible]

內外要聞

海寧知事孫熙鼎奉令調署永康縣缺遺缺以泰化知事姜若調署遂遺泰化知事以上虞知事袁玉燎調署另委張振槃署上虞知事桐廬知事趙承恩奉令調署臨安知事遺缺委汪壽鎏署理孫熙鼎未到任前委知事許之龍代理

省議會違法秘密開會所決議案應作無效已由公民沈人偉等具呈省署幷電內務部核示請求撤銷

第七區菸酒公賣分局局長章楨經省會指爲違法提出查辦昨已奉令撤任遺缺委韓秉彝（浙西菸捐局長）接充

此間官廳日來取締學生報紙異常嚴厲不獨野外演講概行禁阻新聞告白嚴切檢查即第一臺新編之東亞風雲戲劇亦加取締街衢所貼抵制日貨廣告一律扯毀

近日坊肆發刊一種進化雜誌小說反對政府語多狂悖此間官廳已通飭嚴密拿禁

北京國民外交協會昨函浙商會現當全國提倡國貨之時凡屬國貨極易暢銷亟宜設法合資製造增加出品以振工商而挽利權貨會爲衆商聯合之地務望集合資本家調查本地出產原料及需用物品趕緊仿製必能不脛而走坐獲大利並希轉致各分會一致進行

杭州普濟同善育嬰三善堂主其事者任用私人弊竇百出歷年賬目糾雜不清省署現派科長鄭維章與委員會同紳商入手清查此中黑幕重重各鄉十四區士民紛起詰難多數主張澈究

◎留日學生七人判處拘役 ▲最多者一年

京訊我國留學生杜中等七名妨害公務執行違反治安警察法事件一案業於二十七日經東京地方審判廳續行開庭審判檢事論告須處胡俊以一年之拘役張雲章六個月之拘役王某四個月之拘役杜石等三人三個月之拘役是日即行閉庭決定二十九日宣告判決　又共同通信社三十日東京電　中國留學生被告事件今日宣明判決被告七名皆處懲役其中除胡俊及張章雲二人外餘皆暫不執行

◎京學生仍堅決罷課

北京各校罷課教育部限令上課已逾三日該部訓令布告之後二十三校教職員二十八日早皆在校專待學生來臨（學務局所屬學校亦然）乃屆上課時間各校中有不見學生蹤跡者有雖有少數學生到校而仍懷疑不前者因之各校長及教職員多有主張辭職者而學生方面以校長及教習均辭職學校無主遂亦相率出校　教育部代理部務袁希濤赴津調查學生狀況即日返京進謁總理報告天津學界安謐情形並聞日內尙擬派員分赴滬漢各地調查一切云

◎中日政府怕過激黨

▲當局之治標

當局方面對於最近社會上一種不安情形並傳聞俄過激派有漸次傳播吾國之說特預爲防範擬有治本治標兩種方法其治標方法共有十九項列舉如下（一）籌擬全國警察交通法（二）各省將辦理情形按期報部令知各省（三）注意印刷物品（四）注意集會演講（五）注意偏激報紙（六）注意工黨（七）注意工場（八）多派秘密探員（九）嚴禁私招華工（十）時與工廠管理人接洽（十一）注意回國華工（十二）注意在校學生行動（十三）籌商豫防奸人煽惑方法（十四）厲行清查戶口（十五）整頓鄉團（十六）分籌防範區域（十七）警察相關之互助（十八）對於辦事人員特獎與嚴懲（十九）駐在外國之使領　各館隨時報告　轉知各省區

▲日本之戰慄

二十三日大阪每日新聞載有紀事一則題爲『戰慄』二字文中所用空格（口）太多故其意義不能貫穿但譯其大致如左　日本各地發見過激主義的社會改革運動……據東京憲兵司令石光氏之所談現在憲兵之智識固然淺薄即分隊長之智識亦盡不足故不能使彼等評判此主義之是非但使彼等絕對服從命令執行而已……以後之處置當會同警視廳先從智識方面澈底改造憲兵之幹部再增加憲兵人數分赴各地巡邏觀察在鄉軍人及軍隊之思想云云

◎京聞誌要

▲張瑞璣陳陝狀

張瑞璣專員回京前日謁見總統時報告陝省糜爛情形異常詳盡對於陳樹藩于右任之行爲張君均不以爲然幷請元首勿再深究陳于之舉動但能設法將無告之陝民早日救出水深火熱之中三秦之小民即受中央莫大恩惠等語大約三五日內張君即須出京以避政潮　又訊張瑞璣前日晤見錢總理後翌日八點半鐘進府東海當即傳入張氏遂報告到陝以後目覩南北軍之狀況及與陳于雙方接洽劃界事宜之一切情形報告畢總統並詢于右任張鈁等究存如何意見張氏答以于右任方面雖極贊成和局惟南軍分子太雜以致諸事困難總統復詢陝中南北兩軍之形勢張氏即面呈報告書並劃界指掌圖數件內容對於陝中軍事之情況頗爲詳[illegible]一面[illegible]一面[illegible]圖逐節陳述總統閱畢又詢陝中匪迹張氏言兵匪不分是以匪徒乘間思逞然近日匪徒已稍見減少總統更問與陳督接洽諸事張氏一一報告談話有四小時之久始退

▲杜威教授到京

美國最著名之哲學家教育家紐約科崙比亞大學哲學科主任教授杜威氏偕其夫人將於二十九日晚車抵京按杜威氏曾遊日本在東西京之帝國大學講演者凡四閱月此次來華蓋應北京大學南京高等師範學堂浙江各專門學堂江浙教育會公聘旋經北京大學校長蔡元培君電致科侖比亞大學校長巴特勒氏敦聘杜威氏主講於北京大學一年蔡校長已得覆電科侖比亞大學准給假一年杜威氏於四月三十日抵上海隨即往遊南京杭州各處演說哲學大受學界歡迎北京大學派胡適之教授往滬迎逆先日回京此後吾國教育界大放光明當於杜威氏之來卜之　又一消息杜威氏將到津胡適之君已赴津歡迎杜威到津時恐津門人士尙有歡迎及留駕之人或不能即行入京云

▲胡維德已起程

駐法公使胡維德攜和約全文回國業誌前報胡氏業於本月十九日自法京出發搭輪直放中國預計下月可到京

▲政府再留曹錕

曹經略前電辭職經中央切電慰留並派袁乃寬前往勸慰曹氏接到中央慰留電命後仍未打消辭意養日特再申前請中央當即電復慰留措辭懇切原電錄下（銜略）養電誦悉又復轉呈主座已另謁面致一切想已接洽矣値此時局孔亟端賴匡持身繫安危羣情屬望若遽卸職如大局何務望重以元首倚畀之殷勿再言辭勉任艱鉅至深企禱國務院敬

▲蕪湖事件已結

蕪湖事件發生後呂調元前曾有電報告日昨又得其報告結束情形之電據稱兩電敬悉蕪湖流民滋事一案養電計達查九三藥房僅被擊碎玻璃並未損壞貨物當經警察廳會縣協同查明開單店夥微傷據日醫診斷有十日內可痊爲首之人已交法庭訊辦日商照常營業不致再生事端日領到蕪已飭交涉員迅與就地了結並聲明地方保護完全負責不便藉口自青島交涉棘手人民情激學生尤甚經國元嚴飭教警兩廳及道縣分別勸導防範並召集各校長諄諭嚴切管理雖不免函電爭持實未許逾越常軌不意蕪湖流氓藉端滋擾致煩廑系除飭所屬繼續嚴切防弭外謹此電陳云云

▲扣船案之交涉

俄人扣留華船案初次交涉俄司令允還俄軍長仍留難最近方面接鮑貴卿有日電劉公使[illegible]二次與俄政[illegible]交涉後鄂木斯克政府即已變更前令飭俄官將扣船一律放還幷撤黑河電報徐商三輪已先放行戊通公司各船訂於二十四日驗收云又一消息則謂俄人扣留華商人船隻計四十餘艘而交涉結果近僅放行四艘幷要求與訂章程在松花江一帶航行者須納通過費云云則與前說大有差異矣更據愛琿交涉員電告政府略謂沒收華船案交涉迄今仍無結果因此各商船之赴黑河者均爲裹足長此以往則該處生活問題將又陷於恐慌之境請速設法交涉解決以解業航者之倒懸云云豈此電尙在交涉未解決之前所發耶此實一大疑問

孫仲闓先生大書家潤格

匾額每字一尺一元五角　二尺二元　[illegible]　堂幅八尺六元　六尺四元　五尺三元　四尺二元　屏條八尺六元　六尺四元　五尺三元　四尺二元　直幅六尺三元　五尺[illegible]　橫幅　全屏[illegible]

◎各界代表與外交當局談話

近因我國民四出演說提倡國貨本出國民愛國之熱忱豈容他人置喙乃駐京日使認爲排日竟向我政府提出抗議其語氣多不遜如謂我不該用倭奴字樣應加取締等語實蔑視我國民愈激人民之公憤該日使此種舉動只知有己不知有人彼日本人所作之支那分割論及他侮辱我之文字不知有多少我公使學生曾不與較該使乃於其自國封奪我土地權利之事尙不欲我國民說話可不謂橫蠻耶二十四日國民大會代表會特推陳君百朋王君俊郁君日曜往謁外交部陳次長請將此項公文嚴予駁復適陳感冒由施參事履本代見據施君云報章所載日使抗議公文僅全文中之一段其公文到部後即送國務院核辦俟檢閱全文如果有侮慢我國之語定予駁回陳君云此項公文可否全部宣布施云尙須考慮王君俊云昨報載日使館衛隊武裝由總統府轅門衛過衛兵不能止且爲之舉槍該衛隊不理殊屬野蠻無禮又常之該衛隊在東城一帶三五成羣對我講演學生施以詈罵若故爲挑釁也者我國民雖一笑置之總覺非文明國軍人所宜此有應請貴部照會日使嚴加約束施答云照章使館衛隊持槍出外操演必先函請本部行知經過地方長官免生誤會果有上項情形自應知會日使查辦施君問國民大會何時可開陳百朋君云茲事實難說據紐約報載巴黎記者謂倘中國人民弗自助友邦亦焉能爲之助北方軍民長官電陳政府亦謂當善用民氣力爭主權夫曰自助曰民氣於何表現學生運動及國民大會自助與民氣之表現也政府能及早覺悟聽國民開一極有秩序有限制之大會討論補救方法以爲政府後援於外交必有裨益無如政府惑於黨派傾軋之言杯蛇市虎自啓猜疑總不願開國民大會但國民要開大會之心卻終不死在政府以爲京師軍警之力儘能抑制國民長保治安不知政府愈施壓力人民愈走極端能壓京師之人民不能壓各省之人民能壓少數怕事之教職員不能壓多數不怕死之青年學生設政府不審愼辦理或將罷課學生全行解散恐前途變化更不可思議吾願試放眼一看世界之潮流再細心一察社會之情狀與人民之心理眞有令人不寒而慄者祇政府要人深拱不與吾國民見面無由得知眞相耳先生能將鄙意告由次長轉達政府請其注意實所深願施唯唯遂與辭而退

◎東報論英國特惠關稅（微）

大阪每日新聞社論云英國頒布特惠關稅制度殆屬自然之趨勢其動機已萌於數年以前今因歐洲戰亂之戟刺遂提早實行耳如曼芝斯丹派雖有反對之說商業會議所團體之一部雖有責難之言然如泰晤士報則謂英國特惠關稅之實行可認爲一新紀元此項預算案既無所爭議甚望即時採用觀此足知大勢之所趨而實行之期蓋已逼近矣

特惠關稅據周巴連財相所說明其要點有四（一）特惠稅之品目不宜過繁（二）稅率須求單純（三）現在賦課之消費稅低減其稅率（四）須顧慮聯合國之利益縱令現在收入稍有影響特爲將來出產物品之發達計亦無所吝惜其所期望非在收入主義而在保護產業主義且歲入之減少僅三百萬磅由十四億三千五百萬磅之歲計觀之不過九牛之一毛而英國因此所得之利益實不可以縷計（一）英國內之產業易於發達（二）啓英國經濟同盟之端緒（三）政治聯合更形鞏合（四）經濟的利害不致相離其收效之上爲何如耶

特惠關稅如英國藏相所說應顧慮聯合國之關係故非增加現行之關稅而制限外國輸入品乃對於屬領之土產與以非常之特典而獎行獎勵之法也故謂爲獎勵英國內之產業不如謂爲使屬領之土產輸入本國以對抗外國產物此雖屬消極的方針惟此種政策既開其端緒焉知日後不增加其品種輕重其稅率而排擠外國產變爲眞正之保護主義耶且今日之特惠制度較諸前此之自由制度既帶保護的色彩則以後保護之法必漸臻完備固自然之趨勢也

是故英國特惠制度在今日尙屬初嶄其影響雖不甚大特保護的色彩漸趨濃厚英屬領土亦愈勵行保護政策則此際必有可憂者且非僅英國而已即如美法意三國本採保護政策之國苟看手戰後之經營必愈勵行其政策將來之貿易似難固執從前之態度查今後關稅競爭最被打擊者即在原料不足輸出多屬奢侈品且機械工業及化學工業尙屬幼稚之國然則改善產業根本的組織固目前當務之急也

◎益世報被封案近訊

中美新聞社云北京報界對於益世報被封事大爲激昂首先起而行動者爲報界聯合會該會爲抱自由主義之各報（益世報亦在內）所組織頃已致書段芝貴嚴重抗議要求釋放益世報主筆潘君並將該報啓封又各外國訪員所組織之萬國報界公會會員某君亦擬就一抗議之稿該會將於日內決定如何行動（益世報於三月二十日曾依照美國尼伐達州法律註冊爲一美國公司現又正在協商使該報不僅在名義上並在實際上亦成爲美人投資辦理之報大約本星期內可以接洽就緒云）又京訊據美使館消息某參贊已致書於我國外交當局爲益世報被封事加以辯護大致言該報所載新聞既係轉錄上海之報與故意捏造不同以後當囑其謹愼從事請爲恢復出版云云至政府方面則謂辦法尙未確定云

◎九江之抵制日貨談

字林報五月二十日九江通訊云抵制日貨一事蔓延各省其勢力漸及於各界莫不表示決心以期達到目的云華人以爲彼等曾受不公平之待遇而首歸咎於國內貪墨之官吏繼歸咎於日人不義之侵略彼等深恐大日本之野心不以得青島山東爲已足而於巴黎和會之以一同盟國領土給與又一同

時評一

和會再開（東蓀）

據大勢看去•和會是必定再開了•姑且不論分子是仍舊或是換過•總而言之非有大大的覺悟不可•非有大大的懺悔不可•要曉知以前不但毫無成績•並毫無意味•爲全國人所輕視•此後當力矯此弊•謀根本上澈底的革新•但是要如此•也有一個前提•就是非自身革命不可•甚麼叫自己革命呢•就是第一從精神上講•拿出自動精神出來•從良心上自由提出主張•不要受會外的拘束•第二從位置上講•要自居於主人翁的國民的地位•不要自認爲雙方的奴隸•苟能自己革命•那議決的結果在歷史上必定很有價值•否則必定仍與以前一樣•致全國吐棄了•

盟國殊深驚訝云予等於前滬火車中遇一內地某大礦務公司理事彼請自由發表意見予等許之其人態度鎮靜論事平允予等深爲感動惟彼並無怨恨日本或他協約國之意而歸咎於中國腐敗官僚彼意國人之可責正不亞於日本夫他國與中國貿易自不得不努力進行然當歐戰期內日本於中國乘他協約國之瑕隙而進以推廣其本國之利益壟斷合法之商業並冒用他國之商標今者我人既抵制日貨他國之貨即可起而代之矣日輪幾容無所有華人搭客僅三十八貨艘無有華人執事咸深悉其所處之地位一遇機會必樂於求去無疑也九江之抵制日貨與上海相同閭城遍貼傳單勸華人愛國勿購日貨各公立學校運動尤烈學生大聲抗議中國所受不公平之待遇惟商人不十二分注意耳華人各界多信抵制日貨一事不能持久然此尙不可知耳內地華人亦知抵制日貨之危險故竭力聲誡勿與日人接觸有勢力有教育之華人均覺中國目下絕無援助無陸軍無海軍無金錢無領袖則其易受外敵之侵略固其宜也

◎蘇州學校罷課風潮

（龐文棨）

蘇州中等以上各校已於五月廿八日一律罷課廿九日下午一時許各校咸列隊集於公共體育場行宣誓禮秩序如下第一奏國樂（東吳大學軍樂隊）第二對國旗行三鞠躬禮第三讀宣言書（宣言書列後）第四讀規約第五三呼中華民國萬歲第六遊行其遊行路線由十梓街經西街濂溪坊臨頓路觀前至察院場乃分路歸校聞各校於罷課期內一切服務社會之事皆積極進行舊受學業仍照常自修約法訂章共同遵守宣言書如下中華民國八年五月二十八日江蘇蘇州學生聯合會謹宣言於國旗之下曰外交失敗國家瀕危窮本追源伊誰之咎賣國羣小實不容辭不早剷除何以救亡何以圖存故北京學子首倡義舉請討國賊政府果知覺悟自宜即允所求以從衆望以快衆心乃既無正當表示又復拘捕學生是誠何心傅蔡二長相繼辭職實有不得已之苦衷而政府於蔡公雖稍加挽留亦無誠意於傅公則絕不挽留即准免職復擬委不諳教育之人繼承重任教育前途何堪設想且共和政體政府焉得專制乃對於學生愛國舉動既加禁止人民言論自由又事遏抑此情此景尙復成何共和學生留學他國表示愛國熱忱亦屬分內之事乃日人從而干涉加以侮辱國體傷失孰甚於此本會爲救亡圖存計爲教育前途計爲保障共和計爲愛護留學生計於五月二十八日全體罷課其重大宗旨列左（甲）懲辦國賊（乙）挽留蔡校長如蔡公不願往北京要求於南方組織大學仍以蔡公爲校長（丙）恢復學生自由權（丁）恢復人民言論自由權（巳）請政府與日政府嚴重交涉虐待留日學生事

◎浙省嚴禁學生集會講演

楊督軍齊省長於前日會銜訓令警務處長云查集會結社法有制限學校學生正値求學時代尤不願干預外務乃近自青島問題以來省垣等處學校學生或以學生聯合會名義或在教育會等地方紛紛集會幾無虛日初雖出於愛國熱誠情猶可原繼乃舉言龐雜動越範圍若不亟行禁止深恐釀成事故妨害治安嗣後各校學生不論以何項名義及何項場所概不准自由集會責成各校校長隨時認眞約束查禁即校內各種會合亦應由各校按照管理規程第五條切實遵辦其平日各校有令學生於課餘組織校外講演者並即暫行停止除分令教育廳各道尹暨中等以上各學校外合行令仰該處長轉令所屬一體遵照倘各校學生仍有在外集會或講演等事即行嚴切制止如有違抗並即依法逮懲切切毋違云

浙江青年團於前晚發函勸告各校學生勿罷課當時蓋尙未知有省署提前放假之訓令也茲補錄如下敬啓者青島問題輿情憤激北京學生鑒內政外交之危急齊心協力羣謀挽救始則游行繼則罷課津滬各校先後響應吾浙學生亦有明日罷課之說凡茲行動無非出於愛國之熱誠董事等同爲國民詎忍抑阻惟救國之心盡人所同而救國之方不能不詳加討論世有抱極善之目的因方法不善而反有礙於其目的者此謀事之初所以不可不愼重也夫學生之罷課固云將以救國也然內政外交之改進恢非旦夕所能見效能課一法果足以達救國之目的否乎萬一學生之要求終不得達則青年之學生不將犧牲至可寶貴之學業而仍無補於國家乎此罷課之不得不愼重者一也且救國之道不止一端果舍罷課以外無他道乎學生之求學本爲救國之預備其救國之效力與學業之淺深爲正比例與其輕用其學力而無裨於現在孰若善養其學力以補救於將來乎此罷課之不得不愼重者又一也青年學生負改進中國之責任來日方長仔肩甚巨諸君之罷課竊恐不徒犧牲今日之學業且恐犧牲將來中國之希望願諸君深思焉董事等本青年團補助教育之宗旨今日會議斯事決定函請學生諸君以愛國之熱誠權利害之輕重先行照常上課董事等當盡力之所及謀所以副諸君救國之熱心而使國家漸趨於鞏固者倘有辦法再與諸君共籌之先此函告即請公鑒浙江省會青年團董事會謹啓五月二十八日

◎俄人沒收華船之交涉

哈爾濱消息俄人沒收華船案政府已向俄庫使提出抗議堅請迅電海參崴霍爾瓦特將軍停止派隊檢查免生擾害否則華商所受重大損害應歸俄國担任賠償云云按俄國早已陷於無政府地位而駐北京俄使至今所以尙能維持者全賴吾國政府予以經費上之便利吾國政府周旋外人無微不至惟遇重要交涉事件則往往因循苟且坐失時機至損權利即以此事論之吉林督軍省長駐崴高等委員道尹交涉員及領事商會船商等爲保護利權之呼籲電報一月數發政府應向俄使切實聲明如果俄軍官實行派隊檢查吾國方面已籌定對付方法或即停繳賠款或將東淸鐵路俄國部分押收以資抵制等語深望政府對於上項一層鄭重注意焉茲將愛琿黑河各電錄如下交涉員電（五月十三日）外交部交通部鈞鑒阿省扣船案迭經交涉並經電請大部催俄使迅電崴埠轉電阿省阻停據阿省軍隊長稱尙未接到崴電不無可疑該檢查隊今已發出實行沒收商輪船二艘拖船一艘之執照舉情惶急懇切派兵爲要除電省外懇速催俄使傳催阻止以保航權追切上陳核示祇遵紹常齊黑河商務會長等電（五月十三日）外交部交通部鈞鑒上年華商與戊通公司等正式購買俄國商民輪船所有船隻船價彼此均已交淸立有契約復經駐京俄使與霍爾瓦特將軍完全允許即各地方全國官廳亦均報明通過有案事非兩國商民私買私賣無論俄國事後新定何項法律對於此事當然不生効力況法律不溯旣往尤爲各國立法之通例不料海參崴俄遠東副首領與俄阿穆爾省司令部忽發命令組織檢查隊被查上年俄人賣與俄戊通公司等輪船其中泊於江照前未聽行動不得已寄泊於沿江俄岸者尙有三十餘艘現被俄官實行扣留沒收并未照會我國如此行爲不獨違背俄公使與霍將軍等上年許可之鐵案抑亦違反兩國條約不成事體已由戊通公司等呈請施道尹電省交涉並經本會電請駐崴劉公使與卻領事就近質問霍將軍速令俄官赴日放行開江在即立候應用以免損失等情在案此事關係甚大不獨侵奪華人船舶所有權尙恐牽動航路尤爲重要務請大部嚴重交涉力爭黑河商務會會長白良棟等叩魚

◎淮揚通信

▲抵制日貨之進行　淸江自第六師範第三農業學校學生提倡拒絕教育用品上之日貨一時聞風景從商界全體亦擬於日內開會討論大意無非專銷存貨不進新貨緣此乃係必然之勢以揚鎭等處之日貨來源早經斷絕此間商人雖有欲進新貨者亦無從批購前聞有人將大宗日貨種類轉批於徐海一帶商號代銷以該處風氣壅閉易於受欺不謂淮甸間宿遷板浦等處亦先後開會抵制情形異常激烈內外夾攻非獨欲進新貨勢不可得即專銷存貨亦未易言也日人自强佔青島後其商業上之發展一爲紅土二爲搾燈其三則竭力經營欲在海州靑口一帶創行輪運直達青島且可通行各處目下海人對此極形注意聞中央亦堅詞拒絕至淸鎭往來之日商載生昌小輪船近亦有人提議抵制東門外碼頭已揭貼紛紛更有以兩件分致招商各輪局勸令作同一之主張者又淮安例於陰歷五月一日舉行東嶽袞會由各商合資籌辦暨用梅鉅經在會人員公同議商是日所需物品一概禁用日貨如有不遵者由在會人互相舉發從重議處不圖於迷信神權中亦寓有愛國熱忱誠難能可貴也

◎鎭江通信

▲抵制日貨彙誌　一商界鎭埠商界銷售日貨最多者厥爲洋貨煤糖各號洋貨業煤業均已聲明儘四月底不再進日貨糖業昨亦在安仁堂糖貨公所開會議決先行派員調查各號存底所存之貨儘明日呈報數目以後不得再做東洋交易如違　即議罰　又甯貨客商五十三人昨亦在公善堂開會決議自本日起不代各戶經辦日貨已進日貨均由各客速即出淸不再另貫如各戶自辦日貨由鎭江過儎時概不代理並舉調查八人每日分派兩人向各客處調查如有私貫下船即是公斂照章議罰或將貨充公計値送苦兒院又鎭江各轉運公司現亦經公議此後不再代裝日貨如以日貨裝成中國貨朦混轉運者途中損失槪不負職又鎭江各大藥房昨亦公衆議決聲明自即日起無論何種日貨一概不進彼此監察如違議罰而杜私弊云二學界鎭江學界抵制日貨最早而實行亦最力舉動文明官詞沈痛極爲各界所稱許現省立第六中學及第九師範學生專以勸導演講爲事數人一組輪班上街潤州中學學生則組織一青年愛國團以堅久之願力喚起國民之愛國心小學教員亦多有在各街演講者其中以金紹誠君之說詞尤最動人聽者多下淚聯教育會昨爲此事又特開會議一次云

新聞屑

◎蓬萊梅訊（二十三）

（繆子）

八日晚仍演御碑亭座客異常擁擠大有滿坑滿谷之勢東京諸名角莫不來觀齊聲喝彩僉謂此劇情節極脈梅郎表情眞有意味且台下頗有懂戲者滑跌一場台下大喝彩謂不但形容逼肖且姿態非常美觀云嗟一般之評論大致均謂天女散花精美絕倫爲有世界眼光之傑構而御碑亭爲中國特有之作劇亦極有價値蓋近來日本社會心理因數十年之提唱新劇轉以激起舊劇之反動力於是有一班人盡力鼓吹能樂恰如吾國近頃之闡揚崑曲能樂罷簡崑曲雅靜相同之點甚多雖與世界繁複之新劇均似有不能爭勝之勢然値此一般社會正傾向舊劇之際吾國舊劇自適逢其會而大博歡迎然若果演崑劇則又未必能受歡迎也日本近來能樂盛行一時各界請梅郎觀能樂者極多雖劇場絕無演者而一般人決無反對之表示顧其叫座能力頗形薄弱又與崑曲類似之一點也横濱神戶現均未說定大致必往演唱也梅郎刻又往雕塑家處矣（九日午發）

九日晚演黛玉葬花仍滿座反二簧一段掌聲最盛惟台下評論仍念御碑亭價値之作也昨有美國三女伶係帝國劇場女科班之教員來旅館訪梅郎要求學習天女散花之雲路一幕今晨又至適梅郎外出未歸今日梅往三越吳服店其經理人導觀一切并謂此次梅君來東京後男婦老弱無不知有梅蘭芳者前此支那人在日本最有名者莫過李鴻章然當日李之聲名尙不若今茲之梅蓋支那人來日本無論何人日人識其姓名均作日本音李鴻章與梅蘭芳則均讀支那音然李鴻章仍有少數留日本音而梅蘭芳則決無讀日音者矣（十日發）

十日晚仍演葬花較昨晚倍形歡迎蓋日本人又聽熟些矣今晚演虹霓關明日演醉酒尙不知如何但座已賣盡矣帝國劇場十二日可演完是日公使館宴日本國務院各員仍須往演劇十三日大倉男於帝國旅館宴客亦煩梅演劇或演昭君出塞但尙未確定十四十五兩日游箱根十六日三井室會十七大倉小村欲約余等作長談十八可休息一日十九二十赴大阪二十一往神戶二十三在神戶演唱三日二十六即歸國矣此節今日所預定之日程也神戶演劇每日三千元梅於此數中提出千元作爲興學捐款此次神戶方面接洽情形頗形圓滿蓋有辜顯榮君者從中斡旋頗爲幫忙也（十一日晨發）

◎某商之奸計

（景旦）

本埠武昌路某影戲院爲某商所開日來以華人抵制某國貨甚堅故該院大受影響雖減價至對折亦無華人過問遂設奸計以紿害我最親愛之同胞日者其價目表忽然減至每票十文乃有一般貪得便宜不識廉恥之徒購票入座繼而開演則僅有死片一張上書華文大意不外臭駡華人之不要面孔抵制不能堅決祇須日貨減價豈懼無人來購五分鐘熱度之支那人眞名不虛傳云云

◎巴黎之奇獸

（景旦）

法國巴黎城中近數年來出一種奇物形似獸而稍異此獸面如猴而身如虎足如牛而尾如象大小與豹等鳴聲宏大居於土中人莫能知之近有好事者已將此獸禽得陳列博物院中矣

◎祖餞朱三小姐

（張亦龍）

朱三小姐唐女公子蔣三小姐自結金蘭之契後三女士時相過從出入與俱情投意洽甚相得也前日朱三小姐忽赴唐將二女士處告別謂奉父命擇日偕毋回京翌晚唐女士爲東道主設宴於某酒樓祖餞朱三小姐席間各和詩數首以留紀念時交夜午賓主始盡歡而散

◎國人請看

（忌倭）

▲某國人之布告　杭州昨發現一某國人之布告其文曰

我們第一强國（日本）
那怕支那冷血（烏龜）
目下抵制我貨（小民）
定是有頭無足（不像）
你靠如此暴動（抵制）
我差總統壓力（官僚）
青島台灣高麗（榜樣）
巳做我的奴僕（現在）
並非我來笑你（可等）
不久就要亡國（眼前）

嗚呼觀此布告是可忍孰不可忍

◎愛國汽車隊

（默聲）

昨午二時南京路有汽車一隊上插五色國徽及還我青島等字樣臨風招展自西而東路人咸稱美之是誠愛國聲中之特別出風頭者也

◎浦東中學之義勇團

（默聲）

浦東中學自罷課以來組織義勇團所有編製悉照軍隊辦法計一百二十餘人分三排每排有排長一人教授一切由總司令蘇錫三君監察每晚派學生二人輪流巡查校內各地自習行後進步甚速

（上略）鄙人患痔年餘每於大便後肛門痛如刀割旋至坐臥不甯飮食銳減屢服各種藥品均無效驗客夏病發時得友人介紹購　貴廬化痔仙丹及去管膏各一瓶內服外塗一星期間頓覺安舒又續購一料服後如脫針氈迄今並不見發私衷感激無以爲報用誌數語聊申謝忱　山東荏平縣賈魯堂啓

上海瓣香廬抄登　附價每瓶一元每料五瓶四元　本廬分設北京觀音寺街青雲閣樓下　天津東北城角　南京下關大馬路　奉天金銀庫胡同　安慶軍署西　長沙糧道街　無錫江陰巷內　福建總督署口　杭州陳列所

注意優等國貨

十支黃鶴樓牌香烟

中國北洋亞書亞煙草公司

黃鶴樓牌雙童牌香煙係揀選上等煙葉精製煙味清香價值公道每小空包二十只可向各經售處掉換原牌香烟一包請各界試購須知不謬○總發行所設上海英界交通路中

十支雙童牌香烟

大中華浙江省地理志出版

……現託本館代售凡有心地理學者不可不手置一篇也　時事新報館啓

大世界

中國第一俱樂部 在上海西新橋堍

遊資每位小洋二角童僕減半

大長片 電光影戲 乾坤班 文武京戲
小京班 文武京戲 優美社 文明新戲
鳴津班 大套山歌 韓秉謙 新奇魔術
白雲鵬 文明大鼓 劉翠仙 京音大鼓
老倭瓜 特別大鼓 曾振廷 單弦快書
馬佩環 文明大鼓 人人笑 特別口技
山東班 梨花大鼓 周珊山 時新灘簧
胥少堂 文明宣卷 吳玉蓀 白蛇傳 玉蜻蜓
錢幼卿 笑笑笑 吳小松 描金鳳
吳小石 白蛇傳 石秀峯 楊家將 宏碧緣
葉聲揚 英烈 陳士林 陳瑞林 果報錄
花園內 小蓬山 花園內 機器游戲
花園內 跑冰場 小廬山 雲禽仙葩
樓下 哈哈奇鏡 樓下 動物院
商場內 彈子間 大餐券 每位一元
中餐券 每位五角 春申樓 京蘇大菜
衛生館 各種飲食 共和廳 名人字畫

詳細鐘點及戲劇菜單目錄請看大世界報

雙妹老牌夏令要品

雙妹牌花露水
辟汚解穢 醒腦提神
蟲蚊蟻咬 一擦立愈
大號四角 二號二角半
三號一角半 四號一角

雙妹牌生髮油
清香生髮油 粧台稱妙品
潤澤而不膩 馥郁最可人
大號五角 二號三角
三號二角 四號一角

南北通商口岸皆有分行 ○ 各埠洋廣貨店均有經售

總批發 上海南京路 棋盤街交通路

廣生行有限公司啓

蓋日牌 中華自製 純丹 精良國貨

國產純丹之功効奇驗 肚痛 心氣悶 頭暈 瀉痢 啞 反胃 口臭 船眩 吐瀉 中暑 治時痧等諸症 統時詳細載明仿單 必交夏令爲家 家愛備之良藥尚 望倡國同胞購試 提易俾鄉僻社會 改念信仰外貨之 觀漏趨向國貨藉 塞純厄而挽利權 丹定價小中包 洋一角五分 臺批便宜

太陽頭痛膏各處銷售向皆日貨小號現有自製太陽頭痛膏出品貨比舶來爲優批發每千張實洋四元倘各埠寶號熱心國貨願爲經理推銷者自當特別優待或請駕臨或通函接洽皆可

上海英界老仁濟藥房純丹部廣告

留心假冒

▲貨眞價實▼

百補大保丹
林公 戒烟參餅
補身小保丹
眞牌 強種百補丸
老牌 辣克紅補丸
靈驗 婦科種將湯
固牙 金粘石牙粉
立效 三陰瘧疾丸
神效 小兒疳積糖
清香生髮油

總發行 東棋盤街 嚴大生藥廠
上海 麥家圈 大生藥房

▲批發從廉▼

大舞臺五月初三日戲價目注意 包廂四角 官廳三角 二等二角 三層統位一角

佳稲 陳嘉璘 于振廷 陳月樓 張春海 張桂芬 孫慶芬 王祥雲 陳月樓 劉慧琴 應寶蓮 趙如泉 姚俊卿 陳嘉璘 張桂芬 白玉崑 殷春虎 龐少卿 毛韻珂

梅龍鎮 三本鐵公鷄 桑園寄子 四泗洲城 陰陽河 徐策跑城 全本葭萌關（張翼德 馬超夜戰） 空城計

大舞臺五月初三夜戲價目注意 特別包廂七角 特別官廳五角 二等正廳三角 三層包廂統位二角

（本台特聘全體馳名文武藝員全班合演拿手好戲）（電話五百九十五號）

殷春虎 張桂芬 應寶蓮 趙如泉 白玉崑 姚俊卿 陳嘉璘 張春海 佳稲 趙如泉 毛韻珂 姚俊卿 劉慧琴 殷春虎 白玉崑 陳嘉璘 （毛）（韻）（珂）

赤壁鏖兵（借東風）（燒赤壁）（華容道）（釋曹操） 電影 樓台 越虎城 全本目蓮救母（遊十殿 轉舞台）

新舞臺五月初三日戲價目注意 二等五分 頭等一角 特廳二角 特廂三角

（本舞台南市電話二百念號）（北市電話三千四百九十一號）（北來車輛直達本舞臺免查指照日夜開演全班文武一齊登台）

劉李劉陳曹許夏月潤倪夏汪 趙 夏 潘 周 邱 潘 王
漢祥漢小甫奎 張 金月優游文運月珊月樵鳳文治云海秋九
臣林森穆臣官 德祿 利華 全 本 林

（南天門）盜扇 （提放曹） 換刀殺妻 ▶ 菴堂相會 ◀

新舞臺五月初三夜戲價目注意 二等半角 頭等三角 特廳五角 特廂六角

（本舞台南市電話二百念號 北市電話三千四百九十一號）（北來車輛直達本舞臺免查指照日夜開演全班文武一齊登台）

劉潘李劉邱陳王趙查歐周潘 張 夏汪趙夏 潘 夏 周邱潘邱
漢桂祥漢治小九文天（陽子）鳳海德祿月優文月 鳳治海心
臣芳林森云穆林運影倩文秋 嘉 華游運潤 月樵月珊文云秋如

八義圖 泗洲城 戲迷傳王熙鳳潑醋興府 ▶ 五六本就是我 ◀

第一臺五月初三日特聘文武著名藝員准演拿手好戲

周 李 薛 草 元 羅 增 王 王 李陳馮王麒 王 陳李李吳
慧卿桐 銀麟 上元旦小寶長勝德 金元 桐永志蘭麟 靈珠 嘉少慶桂
宇 來 飛 百 捉 放 曹 義 來奎奎芳童 祥棠棠芬

宇宙鋒 花蝴蝶 百花亭 捉放曹 代演落店 代演伐子都（金殿） （全本珍珠塔）

丹桂第一舞臺五月初三夜特聘著名藝員准演拿手好戲

宋 吳薛陳李麒陳李薛元王劉 （李） 寰球獨一 （吉） 文武鬚生 （瑞） 王羅王朱吳
垡銀永少麟嘉錦銀元金永 靈敍蘭志垡
志普芳麟奎棠童祥榮麟旦元奎 ◀吳桂芬 王德義▶ 珠寶芳普芳

百萬齋 陽平關 黑驢告狀（全本） 二本 風波亭

法界公和共舞臺男女合演五月初三日戲

日戲價目 月樓三角 特包二角 官廳二角 特廳角半 頭廳一角 二廳一百 三層一角

吳 孫 孟周王小李小蔡小朱夏小苗 小 小 露 小 小 詹
春恆香林鴻俊逢鳳印客紫香榮如寶鳳 蘭春金 潤
伐 查門群民春樓亭串紅紅奎云義林桂紅月紅 打 翠金鈴泉

東吳潘勝 （寄盃） 虮蜡廟 打櫻桃 水簾洞 遊龍戲鳳 嚴嵩 錯中錯（全本）

法界公和共舞臺男女合演五月初三夜戲

價目注意 月樓六角 特包五角 官廳五角 官座四角 特廳三角 頭等二角 二廳角半 三層二角

葛 小 朱孫小小謝小 小 小 露 小 小 李木小馬詹蔡
玉廷花樓榮香金金水香月紅桂紅蘭春金鈴寶義印子花春潤紫
八 鴛 奎林翠培福紅 十 一 本 亭君樓甫泉紅

義圖 鴦樓 ▶ 宏 碧 緣 ◀

天蟾舞臺五月初三日戲著名藝員一齊登臺

小李王楊 沙 李 張 諸 劉 楊李 楊 霍林小洒林 趙 何林小
寶寶月春香玉永德俊云玉琴春桂瑞亭春樹寶金樹君玉金樹童
翠龍舫 芳 穆 利 （小福和郭 雲王） 仙金戲芳芳 （少餘小程 福郭） 祥勛翠紅森 （逯卿際盧 雲洪） 壽勛串

（女會） 濮陽城 柯寨 三河縣 蓮叔 銅 （代演） 網 （托兆） 陣（妻黨同惡報）

天蟾舞臺五月初三夜戲特煩著名傑作

本臺遵照新章撥快鐘點提早開鑼務祈諸君早臨爲幸 電話中央三七〇二

劉 李 張 王 楊 林 趙 ◀小達子▶ 何李李 趙 楊 林沙小
玉永德俊月瑞亭樹森君玉 金桂桂君玉瑞亭樹香桂
琴利 舫 牡 鳳凰山救駕 壽芳芳 森玉元

花蝴蝶 少年立志 牡丹亭 （仁貴救駕 大破飛刀 財運賞軍 醉禮嘆月） 大觀園（今夜演 新排好戲 賈元歸寧 春省元宵）

燒鴨

燒鴨之清香美味 盡人皆知 筵席之間 咸視燒鴨爲上菜 因其味美而清香也

燒鴨之味美 因其係用烤法調製 而他種食品亦然 即如煙葉 用烤法調製 其氣味格外芬芳

善吸上好香煙者 皆喜翠鳥牌香煙 因其煙葉係用烤法製成 其氣味格外馥郁也

發明 烤 烟

翠鳥牌香烟

英美烟公司總理

國產治血聖品

血爲人生至寶周行不息身體健全百病無從而起血分一虧臟腑經絡周轉不靈而疾叢生矣雲南順甯鷄血藤發明於清初專治男女血虧諸風痲木筋骨拘攣癱瘓痺痛病打損傷等症考其性質中正和平不寒不燥究其功效通行利達能破能生誠天然之聖品國產之精華也本主人慨世界治血之藥紛亂雜出漫無的確證憑因提倡國貨向順甯批購上等鷄血藤熬膠提汁製成方塊色味濃厚非市上所售者所能企及欲穩妥治血者請嘗試之

鷄血藤膠 每匣大洋七角每打七元

鷄血藤酒 每瓶大洋五角每打五元

散膠 每兩五角

鷄血藤 每兩四角如蒙惠顧請向上海福佑路瑞豐治記米號購取是荷

均和堂主人謹啓

新式裝璜

本藥房發行哈蘭士醫生秘製清血解毒內服聖藥六零六 拔毒生肌外治要藥六零六藥膏 止咳化痰保肺漿 補血生精人中寶 潤津生喉保肺飴 五種良藥均極靈驗銷路發達一日千里 茲爲預防假冒起見先將內服六零六及人中寶保肺漿三藥改革裝璜 今舉新舊辨認要點於下幸垂察之

（紙盒）舊式 上面服法功用另紙黏貼 新式 三色石印正面寫藥名及功效服法後面寫哈蘭士醫生肖像及西文服法

（商標）舊式 紙貼哈蘭士花柳商標 新式 紙盒上貼太和藥房凸出之仙鹿商標藥瓶上貼哈蘭士醫生之花柳商標

（仿單）舊式 每藥一張鉛字排印 新式 將五種仿單併合爲一每藥均有瓶盒樣子楷書石印一目了然

（藥瓶）新舊無異

（價目）並無增減

（證明券）新式裝璜每盒內均有證明券一張價值一角可以照章換物舊式者並無此券

（發售時期）新式之貨限舊歷六月底爲度再有存貨本藥房於即日發行如本外埠經售處尚有舊式之貨可退申掉換至七月一份一律改售新貨

特此通告

上海四馬路石路中 太和大藥房謹啓

（上略）家嚴年屆古稀素患喘咳每至病發時輒坐立不安寢食俱廢屢經調治均無效驗去年承友人指示購服尊製半夏如法試服果然喘咳頓止氣順痰平迄今一兩月餘未見復發今特匯奉銀幣三元乞再購一大盒俾得永去其根曷勝感激之至（下略）雲南阿迷縣路警醫院程惠生啓 附價大盒二元四角小盒一元二角 上海瓣香廬抄登 分設長沙糧道街 福建總督口 北京觀音寺街青雲閣樓下 天津東北城角 南京下關大馬路 杭州陳列所 奉天金銀庫胡同口 安慶軍署西 無錫汎陰巷內

大世界內乾坤大劇場己未年五月初三日夜戲目

◀另售坐資包廂每位小洋二角正點每位小洋一角手巾小帳分文不取▶

日戲：楊小金 金菊花 十八扯 侯雲峯 大 李春來 蓮 李八俊 湖 李菊 繼業 粉花招親

夜戲：祁彩芬 李春來 李德山 獅子樓 客串劉 孫眞榮 粉菊花 四郎探母 小金奎 侯雲峯 小活猴 三本鐵公雞 李八俊 小楊月樓 小禿扁 孟姜女

日夜開演影戲：偵探長 馬克遜 七粒珠 共一冊 演十本 四十本 五十本 六十本 七十本

公立上海生醫院

下午花柳皮膚肛門生殖器專門診察

本院每日下午另設專科專診花柳病（梅毒淋濁濕疹疥癬以及）皮膚病（疾包鼈骨節酸痛下疳等）肛門病（痔核痔瘻脫肛以及一切肛門病）生殖器病（遺精遺尿陰萎不舉及各種男女生殖器病）所用器械手術藥品診斷均爲世界公認之最新發明併最有效力（如各國六〇六九一四及新藥品診察時一切有確實之器械完全設備）診察時間每日下午二時至四時星期日休診 金一元 向診各病仍照舊章 院址南市三泰碼頭 南市電話十三號

上海新世界

中國第一游戲場建築面積地道通行兩致新奇羅戲以及游中西酒食等

英大馬路泥城橋口

詳細戲目鐘點均載新世界報

夏令要品

各種菓子汁（此汁用各種鮮菓釀成能清暑解熱 每瓶洋三角）

萬應百寶露（此露凡治各種痧氣無不立奏奇功 每瓶洋三角）

急救時疫藥（治各種時痧惡疫及腹痛吐瀉等症 每瓶五分）

霍亂吐瀉藥（治腹痛吐瀉四肢厥冷及一切時疫 每瓶二角半）

清暑痱子粉（此藥有滋潤肌膚清暑解熱之奇功 每筒二角半）

上海四馬路棋盤街轉角五洲大藥房發行各種衛生常備夏令必需良藥

魯德士 清血藥水

人身之強健與否全恃乎血液之清潔與否飲食之後必求消化排泄其各種汚質然未必能排泄淨盡積之既久百病叢生矣現于膚外者如瘰癧小瘡等症伏於內者如胃口失調大便閉結頭痛腦脹甚至霍亂吐瀉今本行製有清血藥水能滅菌解毒清血無尅代之性有滋養之功外如花柳風濕經絡酸痛一切無名腫毒服此藥水莫不見效如神眞所謂對症之良藥四世之神劑也如蒙賜顧請認明瓶包上魯德士蓮花商標庶不致誤

上海魯德士西藥行啓

總經理晉隆老洋行

上海 天津 漢口 香港

五洲藥房出品 良丹

主治

傷風感冒中暑中寒各種氣脹食物停滯暈船暈車水土不服頭昏目眩反胃噎膈霍亂嘔吐水瀉痢疾時痧惡疫服此立效

價目 小包一角 最小包五分 中包兩角半 大包六角 倘蒙批發 惠顧定價 格外克己

上海五洲藥房發行 各埠各大藥房經售

天奇功 鏡面散

果能化醜成美

予素拘骨蒸之疾象之陣發作夜以致面如紫色額鼻黯然無光面多粉刺肌膚粗似雞皮雖搽以脂粉施以丹朱轉覺粉刺累累愈形醜陋近閱報登盆湯弄集益里二弄對面人壽醫藥室鏡面散功能返醜爲妍當即著人購來雙料六瓶晨夕分用未及三旬適胡三姨來家瞥然停不敢直呼蓋昔日之紫色今已面如冠玉妹面雀斑退盡無形既嫩且艷居然返老還童矣似此神奇實非塵世所有眞是巧奪天工再造面目也若無涓埃報特登報章敬告巾幗隊中增妍粧台 雙料用珠粉羊脂每瓶半元每料六瓶二元五角單料每洋五瓶每瓶二角五分

康里林秀芬秀芳同拜謝

總發行所上海山西路郎盆湯弄集益里二弄對門人壽醫藥室 外埠欲買寄郵政局 因市上售者僞冒甚多

◀步雲軒▶

女子扦脚 手術優美 座地精潔 招呼週到 公館傳呼 立時應命 （地址）三馬路抛馬路嫏嬛里

永豐餘金號

本號開設望平街北大馬路口發售眞字加始足赤條錠首飾確係提煉極使無絲毫雜質攙入其間質可謂滬上獨一無二之足赤金滬上發兌赤金首飾者店鋪材立往往崇樓傑陽匯事增華然按諸事實於金飾之優劣何闢本號志在馳名與其窮奢極欲無補於靡客不如定價克己煉金極淨製飾極精分量極足使惠顧諸君得價廉物美之寶益本號定佰低廉每日各報無不詳載惠顧者其鑒之

上海自來火公司廣告 煤氣燈

凡我華人宅內裝用煤氣燈者不取裝費若用其他燈火均不能獲此優待諸君欲知詳細者請詢南京路二十九號樣子間或西藏路五號事務所可也

北京大學的「新潮」

本埠時事

◎國民對於外交失敗之激昂（二十二）

▲和平聯合會致中央電　北京大總統國務院鈞鑒山東問題發生以來北京學生感於外界之刺激首先罷課近且震盪全國各學生此種舉動固不免逾越範圍惟路途原心實出愛國政府似應設法利導務爲外交後盾若純用高壓權威嚇壓抑倘風潮愈激愈烈至於不可收拾後悔何及且即抑壓成功使一般青年捍衞國家之意志一現而沒恐亦非中國前途之福用特切懇鈞座高瞻遠矚開誠布公對於學生所請求者酌加容納俾免釀出意外枝節迫切誠無任惶悚全國和平聯合會公叩

▲國民大會通電　全國省議會教育會商會農會工會各報館暨全國公民均鑒北京政府反民好惡任用內奸視愛國行動爲煽惑承日使意旨而下令禁止集衆演說散佈傳單不啻代日本與國民宣戰共和國家主權在民安能任其壓制而不思抵抗迫不得已惟有全國一致停納租稅爲最後之對付國家存亡在此一舉臨電涕泣不知所云上海國民大會幹事部佁

▲又致上海學生聯合會公函　外交失敗國事至危愛國志士莫不以抵制日本中討國賊爲救亡之要法貴會繼北京而起聯合者六十餘校加入者一萬餘人其有此雄厚之團結重大之犧牲者爲爭國權耳現北京政府媚之心愈切專橫之徐益張演說有禁集會有禁出版著作亦莫不有禁甚至兵圍學校如防盜賊北京學生陷專制淫威之下殆已失其自由若納袖手旁觀不予援助則方興之民氣將被此賣國黨摧殘淨盡時機緊迫務望貴會督促商工團體一致進行挽回大局在此一舉希速圖之又暑假期近竊恐學生星散氣或中餒其應如何團結之處尤望妥籌善法不勝切禱此頌公綏國民大會幹事部

▲罷課中之大同學院　大同學院學生罷課後對於印發傳單調查中日商品宣講等事進行愈力每團分組進行調查團成績尤佳首至各大書局各布廠各工場調查一切歸來後即印發報告傳單團所印之傳單大都由學生寄至內地藉可風行全國宣講十八團甲組張峻等已出發實行演講其赴外埠演講者則有鄒光啓吳韶陳維稷（赴徐州蚌埠）等擬明日首途其餘尚有義勇隊之發起正在進行中云

▲大同學院之宣言書　慨自國家陵夷強鄰威弗振強敵乘隙圖我日亟愛國者懼左衽之不免思請纓而莫由長沙快快蓋有日矣近復外交失敗舉國震驚京師學子不勝痛憤投袂說起登高疾呼創立北京學生聯合會期以喚發之精神振消沉之民氣范文正之憂樂不是過也顧先生之鄙夫豈其非歟事聞滬埠爭者剛輒故同時亦組成上海學生聯合會本院早經加入勉主臂助近擬聯會約章組成本院分會服膺救國之恐永久不設期達富強之的百折不回今我國家豺狼□寵軒冕其舟□敗吾政使民萌不自爲計而猾□韜其謀讒首施於禍亂則噬臍悔成咎赤悲與矣夫展禽之風聲□則聞右之儒夫立萎萎子不虔　陋閱彈馳騁啟導國人維是綆短汲深限越堪虞所望海內諸君子時有以見教之也謹此宣言

▲學生何必與虎謀皮　滬上各學生自實行罷課以來對於大局頗爲激昂大有同心戮力與北京及各省學校一致進行日來會有學校露天宣講團隨處宣講開通愚民勸導不用日貨並須各具愛國熱忱昨日上午各學校舉代表多人逕赴上海總商會聲明種種來意並有要求該會速舉代表隨同分往各處道路實力宣講同意勸導前後要求有請該會通知各業須效學校成例一致風從等情經該會坐辦嚴漁三向各代表切實對付以本會因佳電事滋人口實會長辭職會務尚乏人主持今所要求諸問題雖出於諸君之熱心愛國起見但關係重要必待朱會長到會就職後彼此商明再行決定以期與地方商情共相維繫不致有妨大局云云各代表始各退出

▲棉花業之續待決定　中國棉花聯合會迭接本埠鐵血團來函均稱貴同業中對於抵制日貨雖不乏熱心志士同具愛國心理乃掮客等人有意破壞暗中仍將棉花售與日商連日以來價格因而遞漲此事必須同一態度方可堅持到底以絕他國人設廠營業之生計務望竭誠勸導希即答復云云該會接函後又通告全體及各埠莊客等暫將交易停止兩星期以待續行決定

▲轉運業之嚴懲敗類　滬杭甬鐵路某轉運公司茲因代客裝載裕豐鹹貨行運往杭州之東洋魚三件上面加蓋發魚希圖朦混昨爲轉運同業查出是以扣留禁阻車運報告公會集議以抵制某國貨物早經公同議決今該轉運公司抗違公議有意破壞故擬除將所扣東洋魚焚燬外並嚴定懲罰辦法云

▲麵粉業之遲遲不決　麵粉公會昨在事務所開會籌議抵制日貨問題於午後三時許全體同業暨政界代表等計共百數十人均陸續到會首推會長宣布開會宗旨繼即提出交易不交易兩主要議案請衆公決後經衆同業討論良久咸謂買與賣乃相反且吾等即不售與日商彼可向其他國人出而代購故磋議多時未決聞須重行續議而散云

▲糖業續開大會　日本糖亦爲進口貨之大宗自青島問題發生後本埠南北市糖商會於上月十六日開會集議自即日起同業不得再進日貨全體宣誓以明決心惟前定之貨有關商業信用祇得按期出清免釀交涉并訂有臨時禁約九條等情早登前報嗣於十九日開第二次會報告洋糖存數公同核准列冊送存司年備查日昨該業仍在點春堂復開第三次全體大會調查此半月內同業銷數即於冊列原報存數查對以明眞相而杜冒混繼由同業提議聲稱外間傳言有業外客幫仍有直接向日本定貨者應籌議對付方法請公議當經代表姚業若容謂吾業向章間歷國貨非入規同業本無自由買賣之權惟外貨業外均可直接與洋行交易索之限制及取締之能力現同業雖已訂約抵制茲因業外客幫之牽涉局之不察嘖有煩言殊不在吾業範圍之內無此權力禁阻殊爲缺憾然亦不甘代人受過不能負責者也惟同業中如有發生上述情事者須照第二九兩條辦理違者照第三條處罰再近來抵制之聲浪喧於耳鼓者久矣然務本之道應以提倡國貨爲前提否則名爲治標之策終非根本解決惟吾業係代客承銷機關惜無建廠製造導線亦一缺點現以本公所名義專函廣肇公所及潮州泉漳兩會館董事請其乘此時機就出產原料區域提倡試辦以爲先導吾全體同業應追隨其後廣爲推銷以達抵制目的方不愧爲中華民國之國民更有忠告於諸君前者此次抵制外貨純爲國民愛國之表示各界均出以文明是爲民國前途放一異彩吾業亦當尊重人格本諸天良誠心毅力既不可於形色上激衍尤不可於言語間激烈宜持之以恆勿逞意氣踰越範圍免貽口實否則愛國反以誤國矣語畢衆鼓掌全體一致贊同並決定以後每月開常會兩次以便稽核並知警惕茲究得前議禁約九條補錄於後　一經全體議決自即日起不繼續定貨　二業外之貨同業不得劃進以杜冒混　三如違一二兩條者每包罰銀二兩暫充入點春堂再議用度　四違章查實應提罰款半數酬報信人　五同業現貨及定貨並已售未出之貨以今日起至十八日止開明戶名包額細帳蓋章送交司年彙齊再行開會公核　六抄帳不符照第三條處罰　七掮客如向業外劃進直接售與客者與掮客停交　八各客幫如向業外直接售進者應與客幫停交　九業外如在訂此約之期前有向同業售進之棧單及已轉棧之現貨應以糖行戶名及包額報告再予售劃洋行貨不在此例　以上九條業經同業全體議決先由到會同業親簽尤字再送各號蓋章爲證

◎上海學生聯合會紀事（四）

上海學生聯合會評議部於昨日（即五月三十日）在寰球中國學生會會所開會首由議長報告開會理由次由復旦校長李登輝先生演說多訓勉之辭後即開議議決議案甚多擇要如下　（一）請各商店於本星期六日開郭欽光烈士追悼會時懸白旗門首以示哀悼　（二）聯絡歐美回國留學生爲本會輔助（三）通電北京學生聯合會勸堅持到底　（四）提倡勞動部　（五）下星期一下午三時開評議會逐宜告散會同時幹事部亦在會所開會決定本會所發行日刊於下星期三出版除分送各團體外零售每份一分

次擬星期六下午三時郭烈士追悼會秩序單如下　（一）開會（二）奏樂（三）報告烈士之事跡　（四）脫帽致敬　（五）演說　（六）追悼歌　（七）散會

交際部於昨日四時亦開常會到會代表有六十餘校之多首由各代表報告聯絡商店情形本會前發出商店志願書填就者甚多對於調查日貨之名稱由各校自行調查偏號匯交本部以備印成大本宣布

該會於昨日（五月三十日）又派代表赴總商會於晤事有所質問奈商會中無發言負責之人遂不得要領而返

又該會以郭烈士像片交靜安寺路匯芳照像館放大該館於放大後復裝架送至該會不取分文以示該館對於郭烈士欽服之意

該會於昨日（五月三十日）得安慶來電該處全體學生已於五月□日罷課與北京各校取一致行動

◎外報所述之日商態度

字林報云各省華人於抵制日貨一事頗能嚴重視之已顯而易見蓋抵制者不僅爲學生之呼號與商人之盡力排斥即行路之人亦皆一變其冷靜態度非徒聲言厭惡日人且表示決心加入此次抵制日貨有繼續之行動然在日人方面則乎此攻擊頗能靜以俟之彼等所取之態度似以爲發言愈少則其事之彌縫愈速且信此次運動若不抵抗將自然消滅云某商與人談話不承認日本商業於上星期中已大受影響惟就某種事實而論言不盡確耳某日商謂目下衆所共知之日貨固不易銷售然日商已能暫且僅須將商標上『日本製』三字除去耳

◎和議停頓中之聯防計畫

松滬護軍使盧子嘉君近奉國務院通電略謂和議雖已另謀手續進行但代表既經辭職難保不影響各省秩序現特擬暫時施行一種聯防辦法其大要長江流域爲一區湘贛閩省爲一區此外北方相度地理分別輕重一體聯防藉資國本維持無意外疏虞業經分電各省迅照辦理特電希即飭屬遵照云

◎總商會之鬼鬼祟祟

總商會會長辭職問題會員中對之意見不一或主改良或主維持潮附激盪外人不能測其結果二十七日大東旅館發宴有商會重要分子七十餘人相聚密議議決依法聲明請召集大會公決會長之去留遂由徐菊如等列名具函去後商會諸議董本擬昨日歡迎會長復職不知何故爲之中止乃昨日會議改爲討論應付方法當時公共力推虞洽卿君爲主席宣讀公函某君倡議先行挽留正副會長將會長地位維持穩固再由會長容覆此函衆皆贊成此種辦法殊爲敏妙想會長辭職之說當可無形打銷矣

又該會昨接北京農商部來電云總商會朱會長沈副會長迭准盧護軍使來電以該會長等尙未到會請主持挽留等因該會長等任職有年深資得力尙希顧全大局從速到會維持會務勿以流言遽萌退志是爲至要農商部感

昨日上午總商會事會舉臨時代表顧馨一蘇筠尙張樂君王一亭聞蘭亭等會同赴正長朱葆三宅第勸請速行到會就職以冀主持會務勿再固辭等情朱會長初尙謗却經代表諸人再三懇請始有轉機之希望聞朱會長向各代表云及如果必欲鄙人就任會務維持大局亦惟再行暫緩須待沈副會長回滬後方有頭緒至於能否就任尙待循獄酌再定方針云云

◎公債票近市索隱

日來本埠公債市面一落千丈爲八年來所未有社會因之頗生疑慮茲有新自北方來申且與財政當局接近之某君云此項元年六厘公債券係財部續存未發之票政府近因和議破裂不能不稍有準備外債既無門路可借當款只求有人承購價之高低實非所計又復急爲星火故由財部直托中交兩行稽口某當道某軍長之已物代爲出售每百元自四十三元逐漸跌至廿六元國民恐其再供殺人之用取價雖低亦少人顧問云

◎淞滬檢查所續行檢查郵電

淞滬檢查所係檢查郵電等事宜組設一載餘前因上海敵僑遣送完竣此項機關無再設之必要曾由盧護軍使咨商李督軍同意會電政府請爲取銷歸并交涉公署辦理以節糜費已得政府允可茲盧護軍使以過激派到處傳播爲先事預防起見電又咨商李督軍電請中央核示應否重設派員檢查乞示遵行云云聞盧使前派駐郵局之某科員仍照常檢查信函云

◎甬籍議員對於省議會之自表

浙江省議會甬籍議員此次對於加費一事全體反對經甯波同鄉會於昨日下午三時半特開會歡迎到會議董及會員七十餘人首由會長張讓三請議員入席故歡迎詞次由王東園報告此次臨時會經過情形復由來資紹與同鄉會董事蔡管演說議員人格之應注意及英美議員之高尙可貴次論甬籍議員全體反對加費及人民示威運動之合乎正義爲我國一線之生氣語極精透掌聲雷動旋以議員當欲返甬時間迫促遂邀請茶點即散會

▲致浙江省長電　浙江省長鈞鑒查省議會暫行法第二十三條臨時會期至多不得逾三十日本屆臨時會自四月二十四日開會至五月二十三日已滿法定期間逾期決議之案違背本法當然無效誓不承認乞即依據省議會暫行法第三十九條撤銷之以符民意甯波旅滬同鄉會叩冊

▲致省議會電　杭州全浙公報轉各報館教育會商會省議會公鑒查省議會暫行法臨時會期至多不得逾三十日本屆臨時會自四月二十四日開會至五月二十三日已滿法定期間凡逾期決議三案違背本法當然無效除電知省長依法撤銷外特電聞甯波旅滬同鄉會叩冊

◎日本水手刃傷華捕三誌

停泊楊樹浦黃浦碼頭畔之日本山城丸輪船水手小富於本月二十八號晨一時許與火夫村田丹澤厚籐在該處酗酒滋事持刀戳傷六百四十三號華捕王文鈺七百九十五號華捕李忠朝五百六十八號華捕張阿三等眼珠臂肋頭額等處經該管匯山捕房捕頭凌處將該華捕等分別送院醫治並稟請駐滬日本領事派警會同日探中川將小富等四人逮獲傳同黃包車夫徐阿根倪阿復於前日午後解經日領質訊一過着將小富等押候受傷華捕到堂證明再核在案茲聞日本領事對於此種不幸之事非常注重除派員至出事地點詳細調查當時究竟情形外並擬會同捕房分赴醫院詢問受傷華捕口供以資參考而代理華捕正巡官惠爾生君接到全體華捕公函後除赴醫院慰問外並勸令該捕等盡心調理如果醫治無效而成殘疾定以相當之位報酬云

◎華貨西漸之機會

大陸報云溫哥華華商擬設一進出口公司定名華英貿易有限公司設事務所於上海漢口天津其目的在推銷國貨於外洋各國其發起人爲李陳馬諸君現寓大東旅館云

◎特別巡捕解散消息

大陸報云租界內已發出通告警告時別巡捕各職員謂目下計劃擬於年終將其解散因現已於倫敦招募正式巡捕不久可抵上海云

◎輪船消息

大陸報云太平洋郵船公司之委內瑞拉號自舊金山來滬於二十九日午後五時抵招商局中央碼頭載有郵件二百四十袋貨物一千二百噸及現銀一小批值價美金十三萬元又搭客三十七人云該輪定於星期六日上午十一時開往馬尼拉香港

中美郵船公司之南京輪船爲美政府扣留於是搭客之擬乘該輪赴舊金山者均不得不取消所購船票至有八十人之多馬尼拉香港其情形亦復如是惟兩處人士改乘他船赴美較此間爲易蓋上海搭客之擁擠實較遠東他處爲甚也中美郵船公司上海事務所力求爲已購船票各旅客謀得他船艙位惟一般旅客於該公司定期開行各輪之艙位大多已預先訂定殊難故分軒輊而尤感困難者則爲外埠及內地僑民彼等因預定乘南京輪船回國故多已退去所租房屋云按南京輪船已於二十九日晨離橫濱星期日晨可抵此間然後徑赴香港停泊二十四小時即赴海參崴載美軍回國本埠中美郵船公司預望該輪運兵赴舊金山後即回公司惟八月間仍可由滬啟行云

◎意國將來華設銀行

英文滬報云著名之意大利信用銀行爲增進中意貿易起見不久將於中國各重要商業中心點開設分行並擬組織輪船公司往來中意云

◎徵集水產之文令

南北商會昨接上海縣沈知事函云案奉實業廳第三四三號訓令內開案奉江蘇省長訓令開准農商部咨開據本部漁牧司呈稱直隸水產學校校長孫鳳藻面稱本年美國北太平洋漁業聯合會擬派人來華考察我國水產界情形請先籌備以便接洽等語查我國漁業尙屬幼稚各經水產物尤鮮研究此次美國北太平洋漁業聯合會不遠數萬里來華調查水產情形若不籌備資料預爲布置何足以敦睦誼而樹風聲貴省水產繁衍爲漁業素著之區允爲擇尤征集彙送陳列既以謀銷路之擴張且可供外人之參考於水產貿易裨益殊非淺鮮除令行實業廳遴辦外相應檢同表式咨行查照轉飭該管官廳及各商會將貴省水產物妥爲徵集儘於七月前送部以便陳列至級公誼等因並附表到署准此除令各縣知事水產學校遵照遴送該廳彙齊呈候轉送外合即令行知照等因並奉發表下廳奉此查本案前奉農商部訓令到廳當以限期促迫徵集匪易即經令知各該縣迅即徵集限於七月以前遴行送奇大部漁牧司查收陳列一面另錄副表報廳備核在案茲奉省令飭由各該縣送廳彙轉係爲鄭愼徵集起見自應遵照辦理惟現在已屆五月中旬彙集呈送轉輾需時合特令行該縣仰即迅速徵集限於六月十五日以前選送來廳並錄副表兩份以便彙集分別存轉切勿稍稽致滋延誤是爲至要等因查此案前奉廳令即錄表式函送茲奉前因務希貴會勉賜查塡先期送縣以憑依限呈報至級公誼云云

◎解員榮佩義國寶星

駐滬義總領事因公共公廨正會審官關炯之君副會審官俞賓孫君歷年訊理中義交涉各案均顧全睦誼一秉至公故特電稟本國政府轉呈該國君主批准賞給義國國寶星各一座由外部大臣男爵蘇珥諾君備就公文寄交駐京義國公使轉寄來滬昨由義總領事備函將所頒寶星各一座及外交部公文一角專差賚呈關俞正副兩讞員收領佩帶關君等接受後於下午備詣義領事署道謝矣

◎美國國殤紀念停訊

昨日（三十號）星期五公共會審公廨民事訴訟輪應美領到堂陪審因適値美國國殤紀念之期不及蒞廨陪審故經美領丁君函致關讞員轉飭檢察處知照當事人等展期下禮拜三訊理矣

◎幼稚教育研究會開會

江蘇省教育會附設之幼稚教育研究會擬於陽歷六月一日（星期日）午後

◎沈寶昌勸學生上課

代理滬海道尹沈寶昌因滬上中高等各學校一律實行停課深恐釀成事端除派委縣道兩署教育科長分赴各校切實磋商勸解迅即照常上課外特將勸解詳情於昨電陳南京軍民兩長核示辦理云

時評二

愈辯愈精　（知白）

因抵制日貨而涉及與日本有關係之人．因言抵制者之涉及而自辯．此皆必然之勢也．惟牽涉及人者．及自辯被牽涉之不確者．皆必須有眞實之證據．方足動人觀聽．若其自明之言．亦呈有弱點．是愈辯而愈足以證實反對者之非無因也．是亦不可以已乎．

中和醫院　敝院外洋特約大宗梅毒特效藥……每針收藥本十元同業九折……紫光……冷灼電……

紹介學藝廣告　啓者留日各大學暨各專門學校諸君以濟時之心爲合……日讀研所得刊爲學藝雜誌凡政法哲文理工農醫各科……第二期現已出版第一二期所餘無多……

京滬 徵言雜誌 [illegible] 廣告 報館代爲 [illegible] 函爲要

二時至五時（照新時間卽舊時間一點至四點）在西門省教育會會所開會秩序如下（一）主席報告（二）幼稚生表演（上海各幼稚園）（三）模範家庭鄉鎮（有儀器與說明）（四）衛生圖表與說明

◎青年會全國協會之新建築

中華基督教青年會全國協會爲全國青年會之總機關專司督促全國會務之進行內部組織現分書報部講演部幷事養成部城市部學生部體育部庶務部等向賃見山花園三四號爲事務所近因事業擴充賃屋不敷應用特於博物院路口香港路轉角起造五層樓高大洋房已擇於陽歷六月四號午後五時正式行奠基典禮偏發請柬邀滬上當道暨中西重要人士參觀並演說屆時當必有一番盛况也

◎協緝南匯刼犯

浦東張江柵附近鄉間趙孫氏家前於四月初間被盜結夥執持槍械黑夜侵入恐嚇刼掠財物脫逃一案茲由南匯縣杜知事偵悉此案盜犯高某逃匿上海華界爰於昨日派令法警倪胥餘等持文來滬投請淞滬警察廳乞卽派探會同按址查緝當奉徐廳長允准照辦矣

◎章紹良從犯待決

糾夥持槍搶刼老朱家宅劉同慶等家案內之要犯章紹良卽章武一名業經軍署訊實判處死刑執行槍斃在案而此案牽涉之于永源一犯因訊無證據正在判決間該犯患病飭發新普育堂醫治茲因章紹良已經決罪則于永源自應判結以清案牘惟該犯現未提回本署難以覆訊爰於前日派兵前往新普育堂已將于永源提署聽候訊明判決云

◎冒用商標宜罰

英租界九江路（卽二馬路）日商中澤洋行跑街夥本邑人周永祥因於五月二十七號以前僞造美國拍頓煉乳公司仿單及包皮紙粘貼於日商某廠所製之牛乳罐頭上冒充鷹牌牛乳隱射混售被美商該公司經理美國人波頓（譯音）查悉以其損害營業控由總巡捕房派探王金壽協同西探堯克（譯音）將周逮捕到廨訊供奉判交五百元人洋並保候訊明再核在案昨晨由捕解廨復訊據原告代表哈華托律師上堂陳述案情並稱被告向漢口路印刷所冒印原告鷹牌牛乳仿單一萬二千張幷包皮紙一萬五千張業已印就八千張由原告查出係中澤洋行跑街夥周永祥定印因卽報捕將被告拘獲並抄出各種證據已經捕房呈案當被告自己承認僞造原告商標仿單包皮紙粘貼日本廠家所製之牛乳罐頭上希圖運銷外埠查被告不但損害原告營業係失道德且有欺騙行爲殊屬違犯刑律二百四十三條應請按律懲究周永祥延穆安素律師到堂辯稱此案被告處於困難地位實則爲人傀儡故而不能吐露眞情如果將情吐露奈無間接證據反破壞他人名譽因此被告爲啞子吃黃連祗能一味承認要求堂上格外原諒從寬發落經僉議證得供與英卓副領事以被告冒用原告商標實有欺詐行爲判令罰洋五百元充公以儆效尤

◎滬杭車小驚

前日下午二點十分鐘由閘口駛滬之一日另九號特別快車駛過嘉善至楓涇之中途距有附拖之北站二號三等客車忽然脫勾且因司機者於脫勾之後未將龍頭往前急駛因此所脫客車亦卽乘勢直冲以致兩車碰撞震動甚烈幸未受傷當由機務總管孫嘉祿君急命配搭仍卽駛滬並飭機師修理云

◎私運阿片待核

浦東人陸桂春前日代益昌土棧雇得張桂生之黃包車運送鴉片烟土（新喇）十一只值價洋四千元車至東棋盤街被三一六號巡捕與包探王松泉查見以其販運違禁品物當將陸連同烟土一併帶入捕房昨解公堂經中西官訊據包探王松泉與西探堯克相繼到堂稟明查獲私土情形請究而被告陸桂春延律師　到堂辯稱　被告係受人所雇且本案案情敝律師尚未研究請求准予交保候展期再訊中西官得供判陸交　二百元人洋並保　候再訊核

◎道署批示

昨批浦東塘工善後局董謝源深朱日宣呈東西兩溝港口咽喉水利重要寬留丈尺請核轉立案分令行知由呈圖均悉查此案前據該局董等呈奉省長令道會同江南水利局派員查明呈復等因業經函局派員會復在案應俟委員復到再行會核轉呈仰卽知照此批圖存　又批上海人餘穢廠陳鍾彝呈預杜假冒請求給示保護由呈及附件均悉既據呈縣註册有案所請給示保護之處應予照准此批佈告隨發

◎警廳批示

周長福　批呈悉准　將王長松　交保出外限於十日內將馮寶洞之妻交案訊明給領如敢故違惟保是問　周長根　批呈悉既經抵訴終所有案如果周榮華等再有凶毆情事儘可就近報區所請備案應毋庸議　馮寶洞批呈悉業准王長松交保出外限日交人訊奪矣仰卽知照

◎氣象台報告

九月二十九日續報本區晴而暖本海岸有和緩或淸涼之南涼風中部露地氣壓表和平上升

三十日晨晴而暖氣壓表上升有淸涼之東南涼風

預告本區沿海有迅烈之南風

報告熱度最高八十五度三最低六十六度二去年同日最高七十七度零最低六十三度五

▲來函一▼

簡照南卽松本照南創辦中國南洋兄弟烟草公司農商部受欺於前爲之註册各團體受欺於後爲之證明今因攻詰者衆簡照南無可剖白始登報自認曾入日籍現願脫離而措詞則曰已呈奉地方長官核准在案不言已稟呈日政府准予脫籍夫簡照南當請農商部將南洋公司註册之時斯然自稱華人則華官不知其曾入外籍既不知矣此次所謂呈奉地方官核准者未悉所核何卷是言可欺昏瞶不足以欺淸醒如曰呈請核准者乃呈明其曾入外籍現由則當時朦稟政府有欺騙政府之罪地方長官何能貿然允准並不詳請政府示辦若云地方長官乃由上文彼藉二字發生並非中國地方長官則數千里重洋公事弄一二日所能呈達更何能一二日間核准卽此可見係自欺欺人之語（下略）愛國萬人闕啓

▲來函二▼

主筆先生大鑒敬啓者外交失敗政府無力挽回坐視不救幸民心未死羣起反對以是有抵制日貨之舉蓋欲用文明之法使日人經濟受無形打擊意至善也夫抵制之法自以同胞不再購日貨爲主惟商店現有之日貨應作何處置實爲今日一大問題未曾解決者若云毀滅則商人以血汗金錢付之一炬是質我華商受其害與日人無涉也若云照常出售或廉價使存貨速脫是反導民購日貨與本旨大相悖庭矣若云東之高閣則將來必有出現之日況小本經紀之商人或不能爲此依余愚見則惟有使各商店照所有日貨購同等之國貨出售國貨之廠家須廉價售於商店而商店則可稍昂其價售之國人惟同時須將日貨搭送譬如某商店現有東洋洋襪一百雙該店應向華人製襪廠購國貨襪二百雙每雙照批發價每雙角半惟購二雙則贈東洋洋襪一雙（或再廉些）雷洋一角商人售之國人每雙角半惟購二雙則贈東洋洋襪一雙如此則商店以售華襪二雙所得之贏利以抵一雙東洋洋襪之價當不致大受損失此法有三利（一）國貨可以暢銷且售國貨者暫時雖廉價批發惟將來所存日貨一盡仍可照原價批發（二）所存日貨可以用去而商店不受損失（三）國貨暫時售價稍昂惟有日貨搭送諒不致無人來購且國人用貨時將國貨與日貨一較自可知優劣所在不再購取矣至於有幾種日貨無相等之國貨可代者則可請慷慨愛國之士向商店用賤價收買付之一炬或商人自願虧本將此少數日貨焚棄則更佳矣　以上所云余以爲以之處置現在所存日貨似無流弊用特錄呈敎正並望登入貴報來函欄內俾國人有以教之不勝幸甚　約翰大學學生一份子謹上

◎两年來北京政府賣國借欵一覽表（續）

▲國民大會公告

借款年月	借款名稱	資本家名稱及借款條件	借款數目
六月十八日	吉會鐵路借款	由交通部向台灣朝鮮日本興業三銀行訂借爲延長吉鐵路至韓鮮邊界之用期限四十年利息五釐	二千萬元
七月	江西餘干煤礦借款		三百萬元
七月	第二次善後借款之第三次墊款	向橫濱正金銀行訂借	一千萬元
六月	陝西借款		二百萬元
六月	湖北借款	向三井訂借	一百萬元
六月	中央借款	向大倉訂借	二百萬元
七月	吉林森林借款	向日本銀行訂借期限十年利息七釐五以吉林黑龍江二省金礦森林及其收入抵押	三千萬元
九月	山東借款		一百五十萬元
十月	北京電話借款		五百萬元
十月	滿蒙鐵路借款		四千萬元

按此卽所謂吉會鐵路無限延長條約也合之後列之滿蒙四路而關內外長城南北之領土盡入日本勢力範圍矣

按此卽斷送東省森林之契約當時東省人民奔走呼號爭之而不能得吉林森林西人評爲合中國用之三百年而不盡者乃以三千萬元賣之日本悲夫

按此卽滿蒙四路條約分爲熱洮線長洮線吉開線及由熱洮路一地點達某海港之線以洮南爲中心南達熱河以控制北京東至長春接吉長吉會兩線又橫通南滿線此路告成而滿蒙全部由山海關直達北京皆歸日人掌握矣此路約與後列之山東路約末爲草約至今年一月期滿應作廢而徐世昌復提用一千七百萬墊款作成正約云（未完）

強種　精血丸
上海　中英大藥房　總發行　外埠各分號均有發售
人生精血最爲先　精血虧時百病纏　此丸精血能兼補　良方得自西醫傳　頭目眩暈耳復鳴　肝火上炎夜不眠　思慮勞傷或過度　筋骨疲憊舉動艱　元陽衰敗乏子嗣　房事無能只自憐　氣色萎黃乏華彩　虛寒虛熱難安痊　大便結燥胃滯消　痰咳氣喘加憂煎　婦女經水不通調　小兒不足先後天　急服此丸立見效　此丸補力眞完全
（價格）　小瓶洋七角半　每打七元二角　大瓶洋一元二角半　每打十二元

商情調查

◎國外匯兌　五月三十日各銀行掛牌匯兌率行情錄左
大條銀電報五十二辨士五
（上海規銀一兩匯至倫敦）
英國現匯五先令二辨士
英國電匯五先令二辨士二五
英國四個月五先令二辨士七五
銀行買進四個月五先令四辨士
定貨四個月五先令四辨士二五
銀行買進六個月五先令四辨士七半
（上海規銀一百兩匯至巴黎）
法國電匯七百七十五法郎
四個月電匯八百五十法郎
（上海規銀一百兩匯至紐約）
美國金元電匯一百十九元半
四個月電匯一百念五元半
（上海規銀一百兩匯至和蘭）
和蘭電匯二百九十九元
（上海規銀一百兩匯至印度）
印度電匯三百十羅比
（香港幣一個合上海規銀）
香港電匯六錢八分
（新加坡幣百元合上海規銀）
新加坡電匯四十五兩五錢
銀行掛牌拆息三分

◎國內匯兌　五月三十日中國銀行匯兌價
北京卽期每京公砝百兩合申規元一百零五兩
天津卽期行化每百兩合申規元一百零六兩四三七五
漢口卽期每洋例百兩合申規元一百零三兩六二五

◎金市　五月三十日收盤行情錄左
昨爲星期五大條銀先令等匯兌均未變更而標金行情在早間開盤尚平至九點後旋漸向上十一點尤昂最高價增至二百十兩○五錢午刻收市稍回落兩許下午則平定至三點時又疲一兩收盤價較前天每條計跌銀五錢赤赤未有成交始赤價較開盤大收盤回軟一兩標金掉期交易甚少以多頭貼進約銀二錢今將詳細金價錄左
六月份標金早晨毛盤二百○八兩三錢
六月份標金最小價二百○七兩八錢
六月份標金先令張開盤二百○八兩四錢
六月份標金九點時二百○八兩七錢至二百○九兩五錢
六月份標金十點時二百○九兩八錢至二百○九兩二錢
六月份標金十一點最大價二百十兩○五錢
六月份標金午時收盤二百○九兩六錢
五月份標金下午開盤二百○九兩七錢
六月份標金先令開出二百○九兩五錢
六月份標金二點時二百○九兩四錢至二百○九兩二錢
六月份標金三點最小價二百○八兩五錢
六月份標金三點半收盤二百○八兩九錢五分
掉期空頭貼出二錢
現貨足赤上午二百七十一兩至二百七十二兩
銀樓同行足赤飾金（每兩）四十元
銀樓同行收進飾金（每兩）三十六元
銀樓首飾銀（每兩）一元六角半
永豐餘眞赤飾金（每兩）三十九元
永豐餘收進本牌赤飾金（每兩）三十八元
恒孚上足赤飾金（每兩）四十元半
恒孚收進首飾金（每兩）三十八元半
恒孚首飾紋銀（每兩）一元六角
泰亨源元赤飾金（每兩）三十八元半
泰亨首飾紋銀（每兩）一元六角
又收進本牌首飾金　三十七元

◎錢市　昨日上下午收盤之價列下
英洋上午　七錢三分七厘五
龍洋上午　七錢三分七厘五
江南小洋　六錢四分○五
廣東小洋　六錢四分○五
轉帳　三分
銀拆　三分
銅元　一百八十三千三百文
衣牌　一千三百五十文
角子　一百十九文
貼水　十八文
英洋下午　七錢三分九厘五
龍洋下午　七錢三分九厘五
江南小洋　六錢四分一厘七五
廣東小洋　六錢四分一厘
銅元　一百八十三千三百文
銀拆　三分

◎糶卜票價　昨由某銀行購進十萬餘元以故票價稍漲今將上下午新老票之價錄左
老票五百元上午每千元五十三兩
新票千元上午　三十八兩
老票五百元每千元下午五十二兩
新票千元下午　三十七兩五錢

◎證券　上海證券交易所報告
元年八厘內國公債購入　大票八十二元半　小票八十一元
元年六厘內國公債售出　大票四十三元　小票四十二元
三年六厘內國公債售出　大票六十六元　小票六十四元半
四年六厘內國公債售出　大票六十六元半　小票六十五元
五年六厘內國公債售出　大票六十二元　小票五十九元半
七年六厘內國公債長期售出　四十元○半
七年六厘內國公債短期售出　八十二元
交通銀行（庫平）購入付息三十四兩
通商銀行購入
浙江興業銀行已繳四期購入　一百元
蘇路證券除十二期售出　十五元半
浙路證券除九期售出　十六元半
招商局航產股購入　一百六十八兩
漢冶萍公司購入　三十九元半

◎證券　上海通易公司報告　注意　有◎印者敝行市　無◎印者昨日行市
元年八厘內國公債　◎大票八十二元　◎小票八十一元
元年六厘內國公債湖北　◎三十九元五角
南京　◎大票四十二元五角　角
北京　◎小票四十一元五角
龍軍　◎二十六元二角五
三年六厘內國公債　◎三十五元　分
四年六厘內國公債　◎大票六十六元
五年六厘內國公債　◎大票六十三元七角　◎票六十五元五角
七年六厘內國公債長期　◎票五十九元五角
七年六厘內國公債短期　◎大票八十二元　角五分
中國銀行股　◎八十五元
交通銀行股　◎庫銀三十六兩
浙江興業銀行股　◎一百元
通商銀行股　◎四十兩○二錢
商務印書館股　◎一百四十六元
漢冶萍股二等　普通　◎二十九元二角五
頭等　◎二十九元五角
招商航產股　◎一百六十七兩五
甯紹航產股　◎十足
浙路證券　◎十五元
蘇路證券　◎十四元七角

◎外國股票　昨日（三十日）由西商股票公會售開各紗廠公司及橡皮等股份行情列左
匯豐銀行（買）　六百二十五元
開平公司（買）　銀十兩○七錢五分
福利公司（買）　洋十二元半
業司公司（買）　洋十二元
保家行（買）　銀二百二十兩
電車（買）　銀七十八兩
英檢華（買）　銀七兩五錢
愛耶太華（買）　銀二十兩
楊子公司（買）　洋二百四十二元半
議會中（買）　洋十七元
立伯（買）　銀八錢
恰和紗廠（買）　銀二百五十二兩五錢
公和祥（買）　銀九十兩
會得豐（買）　銀三十六兩
康紗立特（買）　二兩五錢
杜米仁（買）　六兩
派堂（買）　銀一九兩五錢
老公茂（賣）　銀一百七十五兩
瑞容船廠（買）　銀二十三兩五錢
橡皮（買）　銀三兩七錢五分
地傍（買）　十三兩

◎米市　昨日滬南米市館路稍見平淡而打包裝運出口者尚有一千餘石惟到貨雖旺然市價尚看漲之勢茲將市上開出大盤行情錄下
常帮機白元　七元
北帮機白元　七元
錫帮機白粳　六元七角半
常帮機白粳　六元六角五分
松江廠機粳　六元七角五分
常帮河下白粳　六元
錫帮河下白粳　六元七角
角里河下白元　六元
松江河下白粳　五元七角
蘇同河下白粳　六元二角
叭哩河下白粳　五元四角五分
陸直河下白粳　五元七角五分
泗涇河下白粳　五元七角
黎里河下白連　五元八角五分
松江白河白粳　六元三角

◎油荳餅　昨日滬南采荳油生油黃豆均未開市價尚須看漲開出者祗有青中餅一千片價較前盤每担漲銀一兩之譜北規貨計本廠餅二千片又六月份交貨三千片豆三百包陸續交貨又現貨十車茲將市上開出各貨行情列下
青中餅　一兩一錢半
（此係南規貨）
本廠餅　一兩一錢半
河南黃　二兩八錢
又六月份交貨

◎麵粉　昨市尚堅同業拋盤交易以綠兵船爲最旺市價似乎向上今將各粉北公會內之價錄左
老車牌（每袋扣例）　二元○五分
綠雙馬　一兩四錢五分
紅雙馬　一兩四錢五分

綠英球　淨盤　一兩四錢七分五
紅英球　淨盤　一兩三錢二分五
綠山鹿　一兩四錢五分
紅山鹿　一兩三錢二五
綠兵船現出淨價　一兩五錢三分七五
又五月份　一兩五錢三分七五至一
又六月份　淨盤　一兩四錢
紅兵船　一兩五錢五分
綠麥根　淨盤　一兩三錢二五
綠天字　淨盤　一兩四錢五分

◎煤油　今將英美各牌火油行盤之價列左
美孚老牌木箱　六元○五分
老虎牌又　五元九角五分
英牌雙廳　五元六角五分
又散倉　五元
亞細亞魚牌木箱　六元○五分
僧帽牌雙廳　五元六角五分
又散倉　五元

◎疋頭市　昨日客帮路貨尚好由烟台帮買去十二十三等磅粗布及斜文約共一百餘包但市上現貨缺少價飛漲而廠家居奇均不知預開各號亦不輕易脫手矣大有日進千里之勢今將各布售出之價列左
◎本廠粗布
十六磅湖北天字（每疋）　八兩
又五馬　七兩九錢
十六磅魁星　七兩五錢
十五磅四馬　七兩九錢五分
又壽星　七兩六錢
又牧牛　七兩九錢
十四磅喂馬　七兩
又銀馬　七兩四錢
又團鳳　六兩五錢五分
十三磅劉海　六兩六錢
又馬街　六兩六錢五分
又雙馬　六兩五錢
又飛艇　六兩五錢
十二磅三童　五兩九錢五分
又一魚搶　五兩九錢五分
十一磅三兔　五兩六錢
又草牛　五兩三錢
又羊頭　五兩五錢五分
又三貓　五兩五錢五分
◎本廠斜文
十五磅人馬弓（每疋）　七兩二錢五分
十五磅鹿鴻　七兩○五分
十四磅人塔　六兩八錢
十三磅眉塔　六兩五錢
十二磅三兔　六兩
十二磅三魚　六兩
又雙象　五兩九錢
○以上均係標單貨之價

◎絲市　昨由英印等商買進八蘭灰經共計二百六十包價已漲上銀五兩又七里大經二十五包又過爲絲等共計二十包每包價[illegible]惟絲等皆未開今將其成交之價列左
恰和洋行買雙象頭二號八蘭灰經三十包又探蓮三十包又加四十包價二百七十兩又
盤頭二號灰經三十包又金銀牛三十包
[illegible]
通洋行買紅雙旋三號十包價二百八十兩
連洋行買頂頭號灰絲四十包價二百七十兩
信餘洋行買頂頭號灰絲十四包價二百五十兩
白頭行買愛司梯河陽絲二十包價七十五兩
洋和行買黑馬頭二號七里大經三十五包
[illegible]

◎進口輪船（開來地點）　五月三十日（初二）禮拜五　進口
新北京　由甯波　太古公司
新甯紹　由甯波　甯紹公司
鎮安　由福州　三北公司
九江　由青島　太古公司
廣興　由香港　太古公司
新吳淞　由秦皇島　開灤公司
[illegible]　由烟台　招商總局
[illegible]　由長江　太古公司

◎出口輪船（開往地點）　五月三十一日（初三）禮拜六　出口
永利　開往定海石浦海門　越東公司
寶華　開往海穿山　平安公司
吳淞　開往長江　太古公司
合生　開往香港廣東　恰和洋行
新銘　開往烟台天津　招商總局
大順　開往通州揚州　大達公司
泰安　開往甯波　招商總局
頒　開往香港廣東　太古公司
甘肅　開往香港廣東　太古公司
大和　開往崇海　大達公司
長江　開往香港廣東　招商總局
新大江　開往牛莊　太古公司
九州　開往威海烟台天津　太古公司
廣平　開往秦皇島　開灤公司
六月一日（初四）禮拜日
江孚　開往長江　招商局
海門　開往崇海　大達公司
德安　開往香港廣東　太古公司
六月二日（初五）禮拜一
江和　開往長江　恰和洋行
德和　開往通州揚州　大通公司
裕京　開往長江　招商總局
北京　開往汕頭　太古公司

[illegible] 角外埠通訊 [illegible] 路線經過各內地邀請往診費從另議 診所上海老垃圾橋北首和濟里第一石庫門內 售 [illegible] 腦痛 [illegible]

提倡

杜威博士對於吾愛國青年之希望 (滄廬)

▲學生聯合會之體制宜使永續
▲協同組織出版部報告消息於友邦
▲希望吾女界參預教育運動

杜威博士此次來華。滬地學界首先覩其丰采。聞其演講。聆其教育主義之要旨。莫不同表歡忻敬仰之意。今博士復惓惓於吾愛國青年之舉動。致書於其高足蔣夢麟博士。述其對於吾愛國青年之感想。爰覓原書。節其大意。迻譯於后。或亦愛國青年之所樂聞乎。

博士曰『……予默揣今日中華學界之潮流。以爲此誠今日留學東西洋歸國之學子。同心協力之絕好時機。蓋以藉之彼此不無微有畛域之見。在今以愛國心之激發。一心一德。則此種偏見可期一律鏟除也。』

又曰『余於此不禁殷殷屬望於中華愛國青年今後之所爲者。有二事焉。即聯合會之體制。宜使永久長存。於教育上盡其鼓吹提倡之功。更本其自動的精神推廣教育。使一般平民咸沾教育上涵濡之澤一也。各處聯合會。協同組織一出版部。與美國人士及其出版界。時通音訊。並搜集此間外論。節譯中文。日刊期刊之著作。彙集成帙。苟直接由聯合會分播於新大陸之學者報界以及服務於社會事業者。當能醞成一種勢力二也。』

又曰『余於女子教育亦有一種感想。以謂美國教育上之運動。苟無女子之參預。必致麻木不仁。不能有今日之成效。在華似宜亦於此多方提倡。余知此間當有人云。中國之女子。不能如美國女子之參預教育運動。此豈確論哉。余深信苟有人焉。於女子教育。致其信仰。發其宏願。汲汲提倡。積以恆久之辛勤。則其成績。必斐然可觀也。……』

博士之所論。與本報之主張。頗有不謀而合者。即如最近曾謂今日之學生。應組織一永久統一的機關。(見時評)其一例也。今日青年之所覺悟。與博士之希望亦有相符者。今得博士一言。殊足鼓勵吾人之勇氣。況博士語重心長。又足令人感發。寄語蔣博士。爲吾愛國青年與女界同胞謝之。

評論

爲學生講演團進一言 (縱陶)

凡是演說。最容易說的。並且最容易博聽衆拍手的。是激烈的話。這回學生。受了極大的刺激。不得已拋棄了寶貴的學業。組織起講演團來。到各處去喚醒人心。他們說起來。少不得夾了些激烈的話。但是我却以爲照這幾天的情形看起來。萬不可以用激烈的話。我的理由。確有幾層。第一。他們日本人。正想挑釁。尋個當兒。希望我們中國人打殺一兩個日本人。他便可進兵。北京日兵的示威行動。上海的隴山碼頭事件。都可以看出他們的心理。我們中等社會以下沒有受過教育的國民。腦筋是狠簡單的。聽了些激烈的話。就當真的動起小勇來。打毀半片日本鋪面。就可以起國際的交涉。

第二。他們日本人最會造謠言。說是「英法意諸國。有意幫助日本。欺凌中國。」這造謠言的意思。無非希望我們國內發生一種排外的運動。鬧個變相義和團的事件。他們就可聯合各國來壓抑我們。到這時候。我們有冤無處伸。他們到反多得了幾個與國了。所以我們的學生講演團。萬不可再用排外的思想。貫輸到普通國民的腦袋裏去。

第三。我們所恨的。是日本的軍閥。不是日本的普通人民。却是日本的普通人民。受了軍閥的煽惑。也抱一種侵略主義。所以我們所應當排斥的。是日本的軍閥。和抱侵略主義的日本人民。若是我們用籠統的說法。提倡排日。就便宜了軍閥。便宜了侵略主義了。我以爲我們學生所應當說給大衆聽的。是

第一。處共和政體之下。我們平民的地位。第二。百姓和國家的關係。第三。中國軍閥勾通日本軍閥的罪惡。第四。最近歐洲軍閥失敗的事實。第五。中國在世界列國中所處的地位。第六。中國喪權辱國的略史。第七。我們對於社會。對於國家。應盡的義務。第八。各人自食其力。自用其貨。

我以上所舉的八條。是隨便說說。還有幾多。不及條舉。總而言之。是要用沉靜的腦筋。精密的研究。去勸導人民。受良好的教育。開發他們的智識。增進他們的程度。不是狂叫「倭奴」「賣國賊」。便可以救國的。

還有一層。社會上有些人說。「罷課是沒有意識的。」他們先存了個看輕學生的意思。隨你說得怎樣沉痛。他們總不信任。所以你們去演說。先要說出你們罷課的苦衷。把聽衆看輕你們的意思打消了。然後再往下說。便不致「勞而無功」了。

縱陶先生所說的。差不多和我的意見完全相同。我曾經同某君說過。此後學生到處演講。雖然所講的材料。不妨自由選擇。但是也必定要有共通的標準纔好。今縱陶先生提出幾條。正演講諸君極好的參考資料。還望愛國學生留意。 濟廬附誌

學生救國的指針 (余裴山投稿)

我國學生。素來對於國家的變遷。是漠不關心的。這回北京學生的愛國舉動。可以算得民國歷史上最有光榮的一件事情！也可以算得民國前途的一線生機！現在罷課的潮流。是狠勇猛的。發源於北京。漸漸的天津唐山山東上海南京各處均順了這潮流去進行。我想不久就要蔓延全國的了。這種罷課舉動。我起先是未能十分贊成的。因爲是一種消極的辦法。但是現在政府。既然這樣的昏憒糊塗。那般賣國賊。依然盤踞高位。不但不肯懲辦。反想來報他的私仇。所以我現在也承認這種聯合罷課。實在是一種最痛心的勢不得已的救國舉動—這樣說來。我們現在對於愛國的學生。就應該有一種協助的精神。不應該隔岸觀火。任他們去與惡魔相搏鬪。況且學生救國。本來是件極可悲痛的事情。現在我們亦只得當他做一件極可喜的事情。我們既然當這一件極可喜的事情。那就要盡我們所知。去告訴他們。我這篇『學生救國的南針』就是這個意思。

依我的意思。學生救國的方法。應該分爲三層步驟。

(一)速聯合全國學界。一致罷課。不達救國之目的不止。

(二)速聯合全國商界。一致謀對付政府之相當辦法。

(三)速聯合全國工界。一致對付政府表示相當之手段

這三種步驟。雖然分做(一)(二)(三)的次序。聯合起來。是不妨同時並進的。至於聯合的辦法。不外(甲)實行聯絡。(乙)演講。(三)多發行白話報。(四)聯合後勇猛進行。一切本良心上的主張。不要被他人所利用。總之現在我國的事。是一不做二不休的。要想把我國弄好。非從根本上解決。決無有好的一日的。大陸報說現在能夠担這個拯救我國神明之族的重任的。竟無有一個人。現在惟有舉國的青年。還有點希望。我希望舉國的學生。快快的依那三層步驟去做。還要抱個再接再厲。百折不磨的苦心孤詣。去救那九死一生的民國纔好。

徵文披露

解決罷課問題之方法 (太倉 一粟)

余讀草罷課商榷一篇。設爲疑問。誠知罷課易而所以達罷課目的者難。今滬地各中等以上學校。既一致罷課。其影響必巨。大犧牲必得大報酬。則以後之進行。胥視諸君之魄力。與各界之贊助爲轉移。敢貢芻蕘。幸加采擇焉。

(一)罷課期內學生之進行方法。進行方法須分兩方面—

(甲)學生聯合會方面 (一)從速組織全國學生聯合會以固勢力。會址由各處聯合會酌定。會員由各處聯合會會員中舉出。再由其中舉出會長部長等分部進行。經費由各處聯合會分任。其職權(一)議決事項。通告各處聯合會執行。(二)各處聯合會提議事件。得審查而後許議執行。(三)直接與政府交涉。務達罷課最大目的。

(二)發布嚴重宣言書譯成英法文。送致各友邦政府及人民。俾知我國民氣之激昂。以喚起世界的注意。

(三)收集賣國賊之賣國證據。提起公訴。使政府無可袒護。置之於法。

(乙)學生自身方面 (一)組織演講會宣講員調查員在外得特別消息。宜開會報告。他如教員學生。於適當時間。演講與時事有關係之歷史地理。宜詳確而不膚泛。

(二)稟告罷課實在。及在校安當於家屬。以免誤會而被召回鄉里。

(二)各校教職員應取之態度 對於罷課。微論贊否。均當力祛成見。表示惋惜。對外則指導進行。對內則力謀補救。並自請減俸。以輕學生担負。務使青年不致失學。對於教育行政界。宜說明學生罷課之苦衷。力防扣留經費。摧殘教育。更組織教職員聯合會。與學生一致進行。以期早日解決。若對於學生家屬。宜說明罷課原委。挽救方法。及學生之安當。並道歉忱。勿使疑慮詰責。致令子弟退學回家。

(三)各界應取之態度 (一)贊助學生教育界與學生關係最密。宜因勢利導。並謀補救。工商界宜自行組織團體。爲學生後盾。於必要時。得集資補助。 報界及律師界。 宜予以學說及法理之贊助。

(二)警告政府 各界速舉夙負時譽之代表數人。直接警告政府。順從民意。一面豫備不納賦稅。以爲抵制。

(四)罷課問題之圓滿解決 學生宜恪守初衷。矢志不渝。雖暑假在卽。亦當聯絡。則精神彌久而彌充。不爲外力所乘。 所望爲父兄者。 不加掣肘。爲師長者力贊厥成。 個人之利害。 非所計也。而各界之實在助力。尤不可少。危迫時。決出惟一利器。義不反顧。政府縱頑固。必不敢自絕於國民。而謀適當之處置。豈特罷課問題得以解決。抑亦外交前途之幸。則犧牲之所獲報。當有涯涘。全國人民。實受其惠。各界愛國之彥。盍起圖之。

婦女問題

我國婦人道德之缺陷 (協農) (二續)

爲有此等慘酷無人理之出妻條項。而婦人遂得隨意斥黜。古來文章說棄婦人之苦者。書不勝書。毛詩谷風之章有『宴爾新婚。以我御窮』之句。古詩上山採蘼蕪之章。有『新人從門入。故人從閤去』之句。焦仲妻劉氏孔雀東南飛。詩有「非爲織作遲君家婦難爲」之句。曹植棄婦篇有「有子同經天無子若流星」之句。顧況棄婦詞有「物情棄衰歇新寵方妍好」之句李白白頭吟有「棄妾已去難重迴」之句。戴叔倫去婦怨有「出戶不敢歸悲風日淒淒雖知恩義絕誰忍分離別」之句。魏文帝出婦賦有「夫色衰而愛絕信古今其有之」之句。曹植出婦賦有「悅新婚而忘妻哀恩惠之中零」之句。王粲出婦賦有「攬衣帶兮出戶顧堂室兮長辭」之句。觀上各事跡有合於七出條項者。有純以色衰愛弛爲理由者。總之作法於涼。其弊必至於以强權之愛憎爲公理。婦人尙有何生機之可言。此三從七出之說所以非完全打破不可者也。

又觀其所謂四德說。周禮『九嬪掌婦學之法以教九御德言容工。』陳子昂釋之曰。『溫慈惠知。敬肅修睦。行有法度。動有禮經。嚴恪以理家人。琴瑟以和君子。宗廟哀敬。仁孝也。娣姒祗和。謙順也。蠲潔酒食婦儀也。黼黻玄黃。女工也。洪此四德而務六親。可以作範母儀。昭宣閫則。』此等道德。爲空論的道德。而非實踐的道德。以聖賢所不能而責諸普通之婦人。當非背謬之至。此等道德爲奴隸的道德。而非主人的道德。「琴瑟以和君子」與良妻賢母主義所謂「有智識男子之同情伴侶」之說及「不使妻妨害夫之高尙興味」之說。不謀而合又與「姜機克」所謂「妻當絕對服從夫之意思。於夕時慰藉其夫。使其生活愉快」亦同意。現良妻賢母主義。已爲女權主義者所不認。此等奴隸德。決無存立之地。與毛詩所謂「唯酒食是議毋父母詒罹」同意西洋亦有「女子爲水火之奴隸」之說。卽謂一生涯皆在汲水炊火中也。將來女子職業範圍擴大。此等學說當然不能存在。

又列女傳釋婦德曰「婦德不必。才能絕異也。清閒貞靜。守節整齊」是明明說「女子無才便是德」矣。照無標準。白癡可也。低能可也。土偶木偶可也何也。以其無才也。

又曹大家曰『女子之事夫也。纚笄而朝。 則有君臣之嚴。沃盥饋食。則有父子之敬。報反而行。則有兄弟之道。受期必誠。則有朋友之信。言行無玷。則有理家之度』以婦人一身而受道德上四五重之責備。當屬可能之事。『延昔道爾甫』女史曰『婦人事業。 只在對於唯一主人公之戰戰兢兢而已。』『西爾馬黑爾。博士曰。『婦人之直覺。惟恐怖及戰慄之感受力而已。』何其彼此不謀而同如是。博士又曰『吾見書實淚與怒所成。』吾人於此當能不怒。亦當能不淚敢告天下之同情者。同聲一笑也。 (未完)

科學叢談

新式報紙之發明 (雨南)

昨見維揚君之科學報紙。固屬奇妙。今據友人來至法蘭西者之報告。謂法國近又發明兩種新式之報紙焉。非特廣人見聞。且有其他之應用。誠可謂報界中之獨出心裁也。其一發明於海濱之區報紙乃油紙所印。供人每晨攜往海中沐浴時閱之之用。其一則發明於法京巴黎。其印報之紙。堅固與日本之花紙帕同。其墨料亦不落色。凡購閱此報紙者。既可通消息。又可代作手帕之用。據云。此兩種報紙之價値。尙屬低廉。而便利實大矣。

黃白二金之化學溶解法 (雨南)

黃白二金。其溶解之法固多。然近今科學發達。多利用化學藥品爲之。有用鹽酸者。有用硝酸者。然終不克溶解。今據化學家之試驗。謂化學中之王水。其性猛烈。雖至堅之黃金。及至固之白金。一經投入。無不溶解。遂究其王水之製法。則曰。卽鹽硝二酸相和之水也。茲錄之。以供化學諸君之試用耳。

新發明之紙 (維揚)

紙之爲用甚廣。人人盡知。然質料疏薄。每易破損。以之供契券之用。頗不便於貯藏。近今法國製造家加兒納立氏。(譯音)有鑒於此。新發明一種堅固之紙。能入水不濡。入火不焚。頗合文卷憑單契券之用。近爲法人所歡迎。而銷路甚廣。可謂獨出心裁者也。

若其製造之法。以常紙料三分之二。另加藥末一分。和入搗爛。別具一器。傾入食鹽白礬各若干。攪勻。將紙料浸入。略久。取出造紙。織成漬之以膠水。曬乾。便可供人之用。若簽之簿籍。雖數千百年。既不易變色。又不易蛀裂。可謂奇矣。

助長樹木之電力作用 (維揚)

法國科學之進步。非他國所能及。事物之發明。日興月異。近又發明一種新法。能以電力助樹木之生長。其法用大水桶二。內盛以流質。形與石灰水同。內含硼砂百分之十。松香百分之五。桶板上置鉛板一。與發電機之正電線相接。樹木置於鉛板之上。另備一鉛板。繫於樹木之上部。與發電機之負電線相接。正負電線既相連。然後電流通過樹木。化其樹汁。而注入硼砂松香之質樹上之小洞。爲此二質塞滿。歷片刻。移出晒乾。樹木卽異常長大。且與樹緣無礙云。考其所以收效者。未始非電力之作用也。

青年俱樂部

無政府主義共產主義評論 (二續)(不受酬)(宋訓之)

(三)性善說不可能 克魯泡金於所著『社會進化與無政府主義之位置』曰。『政府者。全無用者也。不過僅投善良之民於牢獄。而致以罪惡而已。』吾人不可不脫離資本家制度。同時亦須脫離政府脫離宗教道德。小兒陷河。爲旁觀者固非。因不已名譽心而救助之者。或權衡實體而救助之者。皆非也。 唯不加何等考量。卽時以本能的躍入河中。而爲救助者。斯有實體價値耳。脫離政府道德宗教之時。人類皆以本能的爲善事。妨礙之者。政府道德宗教是也。』(岡梯治原「社會主義各派之學說」吳此廬鴻靖譯) 由是觀之。 Kropotkin 立人性本善之前提審矣。然吾不能以不疑焉。使人性果善者。卽不當惡。政府道德宗教何能爲。必人性有傾於惡之可能耳。此其一。復次可自惡而善者。必可自善而惡。今脫離政府道德宗教。而以人類之本能的爲善事。安知不自以本能的爲惡事。而復立所謂政府道德宗教者乎。何則此可彼。則彼亦可此也。此其二。復次可善則可惡。今謂人性爲善。則不能無惡也。此其三。且性之善惡。本爲哲學之重要問題。而未能解決者。今遽曰性本善。恐未免爲獨斷之口吻。而非科學家之所宜也。

法人 Gobineau 曰。『萬物之中人爲最酷。』Schopenhauer 以爲眞知灼見。且爲之言曰。『夫虎豹可謂獸之暴者。其嗜人若獸。因饑而覓食。不然則恐他物侵己也。人類則更甚焉。飽食無事。獵獸爲樂。裝者若是。猶謂仁及庶物。其誰信之。—且如二犬相狎。三尺童子。無故取從擊之。群蟻出穴尋食。則圍以石灰。而益之以水。蜻蜓蝴蝶。與人無害也。撲之以供娛樂。詰之則曰將爲標本。……』(見清華學報第二卷第六號)如斯則人性之惡。可謂信而有徵。卽使脫離政府道德宗教吾恐以人類之本能的爲善事者。亦不過發揮其天賦之獸性而已。尙何善之足云乎?

卽如無政府主義之起因。亦未必便善。試分析其心理。(一)私憂過計。(二)不能容忍。固不可謂惡。然可謂善乎?卽如克魯泡金所倡之互助論。亦未必便善。Nietzsche 謂『爲獸畏其仇。始託於外物之色以自蔽。猶人畏其仇。始託於其羣以自蔽。』今謂互助爲善。則維馬神聖同盟。非善之尤者乎?善哉 Franklin 之言曰。『The while Apartly is Carrying On A general design each man has his particular private interest in View』是私心之在人類。無乎不在。卽謂互助爲出於私心也可。吾意無有人類而後有善可言。有人類則未有不淫殺者也。(章太炎先生亦如此說)故存人類而言性善。性善不可能也。岡梯治原謂無政府主義立人性本善爲前提。其謬誤無俟言。今而後知其眞無俟言也 (未完)

財政部農商部批准謝霖會計師事務所廣告 本所承辦事務如下……組織（四）編製帳……計報告（五）答復關於會計之諮詢 如有以上列各事委託代辦者請逕臨本所接洽或先通信商辦爲盼 事務所設北京前王公廠西口外知濼伯大院電話西局一千七百六十八號

告校長教職員

唉—吾可憐可敬的學生．爲了愛國．至一律罷課．抱這滿腔的熱誠．以昭告那天地神明．唉—世界上傷心的事．還有過於今日的學生麽？唉！吾不曉得做校長教職員的．何以初起竭力壓制學生．難道這舉動是學生不應該麽？到後來學生要求不過．只得聽了．但是吾有一句最懇切的話．要問做校長教職員的．是否就這樣了事麽？平日雙肩上擔荷的是個什麽．到了今天．坐看那青年的學生．犧牲黃金的光陰．咄！咄！咄！！請大家想一想．果還有些心肝麽？吾也曉得做校長教職員的心理．以爲吾辦的學堂是省立的．吾領的經費是省給的．現在弄到這田地．叫我將來什麽維持．不曉得這心理就是一種奴性．吾要問那一處學堂．那一宗經費．是官爺出來的．簡直說來．都是吾平民的血汗咧．做校長教職員的．不去幇學生反去幇官長．這是什麽說話呢？唉！今日學生的責任已算盡了．這却不是你做校長教職員平日訓練的功．還是受了今年四月一日朝鮮人獨立的教訓．方纔有這自覺的舉動．豈不是可羞．唉—做校長教職員的苟有一些天良．就應該步學生的後．共同聯盟起來．向上一致運動．做成一個教育獨立的時機．有什麽恐怖不肯出頭呢？唉！須知道今已勢成騎虎了．加一分學生的精神．就多一分人民的勢力．都在做校長教職員的身上．這責任並不是別人負的．唉—做校長教職員的．你要保住位置．保全飯碗．快快大家也要立一個堅決的志願纔可呢？

教育界消息

青年會之聚餐會與體育游藝會

本埠四川路青年會爲聯絡會員感情起見每於星期六各輪流聚餐現十六隊輪流一週今晚新鐘七時半又第一隊江天聚餐之期已於該會會食堂訂定優美西餐餐資照舊屆時並有會員科主任徐可陞君演說東遊之感觸除江天隊外他隊會員亦可與餐一聆徐君宏論

本埠四川路青年會定於舊歷端陽節舉行體育游藝會已誌前報近悉該會慨乎時事多艱危亡在卽爰除表演各種體育游藝以振尙武精神外更添置燈彩樓閣飾以種種觸目警心之模形寓意在喚起國民愛國之觀念用心良苦余如婦女青年會愛國女學校精武體育會育童學校婦孺救濟會童子軍等亦無不加入秩序之中又有童子部編演短劇名「說不出」及嬰孩遊行會等凡爲該會會員均可憑證入場非會員可向該會事務所索取入場劵屆時之熱鬧可想見矣

學校消息

杭州之江大學宣言罷課後各部之進行

杭州之江大學已於陽歷五月二十七號與全國學生界取一致行動宣言罷課後各部之進行列下（每部設事務所以司其事）（一）代表團（十六人）爲總機關（二）糾察部（四人）司查校內一切越軌事有懲罰權（三）體育部司兵式教練事（四）演講部分四隊司露天演講事（五）編輯部司擬演說稿及校稿中西各報事（六）務部司販賣印刷事（七）演劇部司演劇等事（八）校中規則除上課外皆須嚴守 以上八條係分本校罷課後進行之規則茲更將浙江中等以上學生聯合會罷課後之規則及進行事項列下（一）各校學生照常住校不得擅離（二）每校各舉幹事一二人監視同學是否到校（三）遇重要事故須向幹事部請假得允許後方可（四）如校長辭職全體當挽留之（五）各項運動照常履行（六）例假日照常自由出入遇有會議先日通告（七）校外同學早八時入校下午三時出校（八）各校幹事每日當至幹事部報告人數（九）每日點名三次不到一次者罰洋一角充聯合會費用（十）凡不受罰者請校長永遠除名 罷課後進行事項（一）通俗演講（二）組織義勇隊（三）發行報紙

民立中學加入學生聯合會後之一致進行

民立中學本埠大南門民立中學校自加入上海學生聯合會後與各學校一致進行現値罷課期內全體學生一律居住校中辦理會務已成立者有交際編輯調查宣講四部調查部共分六隊每隊四人調查地點西自大南門起至黃浦灘止南自薛家濱起至老白渡街止宣講部共分十隊每隊五人昨日宣講第一第三第五三隊至南翔江灣閘北滬南等處演講每抵一處聽者多則數百人少亦數十人此外義勇團不日亦可成立聞會中各部職員共有百八十餘人之多可見該校學生辦事之熱心矣

滬江大學罷課後之進行事宜

滬江大學學生分會自星期一罷課以來上午自修下午辦公計分宣講調查編輯販賣幹事財政六部每人必須入一部辦事各部部員均熱心辦事秩序井然爲上課時所未有廿七廿八二日經過情形如下（一）宣講部分十二隊輪流往浦東江灣楊樹浦引翔港等處聽者頗衆有淚下者（二）調查部分六隊輪流往各鎭及上海各藥店各綢緞店調查國貨與日貨（三）販賣部往各處販賣國貨購者頗衆（四）編輯部編輯愛國圖畫歌調及淺近文字交宣講部分發（五）另組織演劇團練習亡國慘劇預備往各處演劇（六）幹事部分校內外二隊校外隊代各部出外辦事校內隊代編輯部寫印等事

聖約翰中學宣講團戊隊第一次演講成績

本團團長一人隊員十八人於五月二十八日上午十一時出發由梵王渡站乘火車至龍華在車中施秉珪楊復春二君宣講聽者百餘人均爲動容抵龍華後隊長分隊員爲甲乙兩組甲組爲蔣金壽薛淵施秉珪屠長林孫家琦五君乙組爲楊復春潘永春黄宗勸鄭尙德費毓洪五君共推屠琳爲記錄員甲組在龍華鎭日泉記茶店演講聽者約五六十人屠君長琳以誤購草帽一頂係東洋貨卽交衆認明牌記且釘於店前俾見者不致誤買此種草帽店中有一人見之亦將其東洋草帽一頂撕裂且泣然告衆以不應再戴此等草帽云演講畢蔣君至各座間東洋人爲何等人答曰東洋人爲最不好之人蔣君又問以後欲再買東洋貨否曰決不再買施君勸衆將此轉告鄰友乙組在龍華塔左近宣講每隊員講兩次聽者約八十人其中有軍人二十餘尤爲感動復往要道作二次之宣講聽者約六十人厰後與甲組會往市上遊行勸商家協力抵制日貨因華豐華興兩洋貨店存儲日貨最夥隊員向之勸講尤爲注意其時尙早遂定至鄰近之漕河涇宣講途經龍華國民學校卽入焉校長錢毓潮先生特出招待學生一百五十人內有女生三□人均在草場整隊肅立隊員公推蔣君金壽楊君□□實衆宣講講畢掌聲雷動遂宣告散會出校後由□□人導至漕河涇甲組在南□茶園演講聽者約百□該鄉耕紳楊君國樑代表衆人致辭謂抵制日貨□買日貨爲要蓋日常所用之煤大半來自東洋此項□□危顧宜注意云云并爲衆擬保不再用日貨同時乙□在另一茶店宣講聽者約五六十人頗爲注意□復□中組合至漕河涇鄉立第一國民學校由校長朱松□先生接待學生百餘人整立庭心並有鄉人八十餘人來與會隊員中由蔣君金壽楊君復春費君毓洪施君秉珪相繼演講掌聲四起楊君復代全隊表謝忱散會後至新龍華車站左近麵館內遇十六鋪十八團員朱君木香頗表同情回時車中蔣金壽君宣講施秉珪君繼之施君講時有婦女他顧皆譁者朱君適同車卽起立止之辭頗嚴厲同車者爲之肅然同時楊君復春與費君毓洪在另車演講聽者一百五十人頗有效力車抵梵王渡卽整隊返校時已七點鐘矣是役也歷時八點鐘前後聽者約千人隊員雖饑餓倦然因成績可記故頗不以爲慮此一行云宣講團戊隊隊長 蔣金壽 記錄員 屠琳

吳淞同濟醫工專門學校救護隊之組織

吳淞同濟醫工專門學校自學生聯合會成立後卽在該校設立分會對於救國運動積極進行歷誌前報茲悉該校醫科教職員學生又在寶隆醫院組織一救護隊命名同濟醫工專門學校救護隊與全國學生義勇隊一致進行卽今日之追悼大會該隊亦已決定前往服務云該會職員附錄於後

隊長 江逢治博士 （庶務部長） 黃勝白 （部員） 谷鏡汧 趙之彷 陳倫會 會計 翁之龍 張仲明 書記 曹沛 張寶書 顧寶璐 （檢送部長） 金毓章 部員 丁道生 鄒祥瑋 朱慶鏞 陳元喜 詹麥然 李相琳 王功敷 李九朝 宋瑨生 朱仁芳 單譽 梁燦英 鄭河先 陳雨亭 吳熙鸞 閻彝銘 袁鍾傳 于紹慶 周瑞珽 汪名孝 韓法周 高禮英 沈毓異 （醫務部長） 馮宣鵬 部員 曾熙 翁之龍 任治 康浩 傅燚 傅紹 徐文樞 沈樹寶 王味根 沈衛書 李宣果 盛濟於 鍾尙友 趙昌 （藥物部長） 王宗汾 部員 吳憶初 金問淇 顧祖仁 顧寶璐 陳作紀 陳作繩 曾立峯 許重五 劉慶餘 （救練部長） 江逢治博士兼任

東吳第二中學校遠足演講團再誌

日前（星期三）午前九時演說部長馬君昶樓偕同團長溫君連章講員程玉鑾費學周周行仁三君成著制服由校出發至東站購票後卽登車是日乘客甚稀車至南翔時覩他校演講團二隊由車站赴鎭演講十二時抵崑山立趨飯館進餐菜惡劣不適口食畢已半時步行至衙門前沿戶佈發傳單見有售日貨者卽勸其售盡後勿再售均蒙允准旋於商會借手鈴一振鈴開會一時聽者如堵按次演講大致謂日人遇朝鮮及中國之苛遇來之時勢救國之方策及用國貨之利益等題目聞者均整容滿面講畢有沈君以茶請余等飲與之因辭不受並遇余等至崑山游玩途中據沈君云商會已開會議決各洋貨商家將昔時日貨佈盡無論如何均不許再進日貨否則重罰又云日前有八二甦崑游玩崑人自後危之者甚衆欲於無人處痛毆之幸爲巡警勸其速出境始免自是日人無敢至者逛畢至茶肆演講聽者亦甚夥約一時許始出逐至車站購票後乃登車返申惜爲時太延否則仍可赴各小鎭演講也車中有某校演講團者舉動近於囂張人非之竊後深吾望親愛之同學均宜自愛萬勿遺人以已不正焉能正人之口實也幸甚 又星期二第三隊長潘君連章偕團員孔君憲懋牽團員費學周吳兆源趙子常等數君至浦東演講及佈發傳單成績亦頗佳四時始返校云

浦東中學義勇隊成立

浦東六里橋浦東中學近以挽救國家非以實力不爲功且現今世界甚無公理之可言故特邀集同志約八十餘人組織義勇隊一所共編爲一大隊每大隊分爲三中隊每中隊分爲三小隊今將其組織法及隊員姓名錄之如下

英語正音講習會消息

商務印書館附設函授學社英文科定於本年暑假期內開設一英語正音講習會會所借上海寶山路寶興里尙公小學校現已決定授課期間爲二星期自七月二十七日起至八月十日止每日每班授課一小時以輔助該函授社學員及其他青年之欲求英語發音之正確爲宗旨會長爲鄺博士富灼學問淵深有名於時主講員爲周君越然係萬國語音學會會員於語音一道研究有素得此名師親身指授誠爲讀者幸焉欲閱詳細章程者可向上海寶山路商務印書館內函授社英文科函索云

來件

中華民國上海學生聯合會滬江大學分會

嗟乎國勢飄搖風雲假援我神州其將爲高麗印度之續矣溯自外交失敗舉國痛心北京政府而果循民意也則早宜懲辦國賊力爭青島乃計不出此於處置大學學生務取其嚴厲於著名國賊則曲予優容近日且因日使一言而遽封閉報館捕拿學生矣青島問題關係全國國民之生死政府且欲悍然簽字不顧論胥矣教育爲國家命脈當此二十世紀競爭時代提倡培養尙虞不及今乃欲摧殘二十餘年之大學矣雖然吾無暇爲政府責蓋北京政權陰爲賣國賊所竊據政府不過其中傀儡也今國家前途危如累卵矣政府既不足恃吾民其尙欲依賴之當外交之衝耶吾恐不旋踵而陸沉矣學生等痛心國本之震搖存亡之呼吸自知責任所在不敢偷安避難爰組織學生聯合分會合全校學生之毅力與總會取同一態度竭誠爲國家挽目前之橫禍爲國人謀未來之幸福一息尙存此志不渝全國父老其共鑒之

上海公學學生義勇團暫定簡章

名稱 上海公學學生義勇團

宗旨 受嚴格的軍事訓育養成軍國民資格以使國家有事時能効力疆場

組織 遵照本國陸軍組織法編制之

資格 凡本校中學及預科年滿十五歲以上者均須入伍

暫定編制法 本團暫編步兵一連

訓練課程 （一）關於內場功課 戰術 野外勤務學 射擊學 軍法軍制軍禮大要 （二）關於外場功課 兵式教練 器械體操 劈刺術 新武學（或技擊）庭間教育 野戰旗語

時間 每日上午七時至八時下午四時三十分至五點三十分爲教練時間至內場功課由教練員臨時規定之

規律 以聽令服從爲主要以下規律團員均須遵守 （一）不得無故不到 （二）不得違背命令 （三）不論何時聞集隊號音均須整齊制服齊集操場聽令（在十五分鐘以內）團員對於團隊各上級官佐均須遵照定章軍禮致敬 （四）如有病請假必得醫生之證明書

懲罰 如違以上各條教練員得施以相當處分（一）請校長記過（二）斥退

上海學生聯合會兩江公學分會簡章

（一）定名 本會定名爲上海學生聯合會兩江公學分會

（二）宗旨 本分會聯絡總會一致進行以提倡國貨挽危救亡爲宗旨

（三）辦法 分幹事文牘調查交際會計五部幹事調查交際三部每部各舉主任一人商承正副會長辦理事務

（四）職員 正副會長各一人幹事四人文牘四人交際十人調查十人會計二人 （一）正會長辦理全會一切事務副會長襄助正會長辦理及正會長缺席時得代理之 （二）幹事部與會長商議最合宜最切正之條件以辦理全會事務力謀救國 （三）文牘部專司一切書札往來及繕寫油印品並總理各種書記等項 （四）交際部專司聯絡各校學生家族親友及商界以冀萬衆一心共謀救國 （五）會計部專司會中用費預算當卽報告會長以資商酌募捐 （六）調查部專司調查各界是否仍與日本通商及買賣日貨得隨時設法勸戒

（五）經費 本會經費由本校全體學生担任視本會費用之多少由各職員商議一定之數目且須當日交付會計以便應用

（六）會期 每逢星期三開常會一次兩星期開大會一次（指星期四）均以下午新鐘二時起至五時止遇有特別緊急事當由會長召集

（七）地址 本校

（八）修改 本章程有未盡善處得隨時修改惟須五人以上之提議方可

來函

敬啓者敝校分會演講第一隊偕則宣郭傳慶任恩瀚陸榮圻陸元李沛鈞二十八日往江灣當演講時說到利害關頭聲淚俱下市人極爲感動東江西江虹江等國民學校學生及駐防軍人尤爲悲憤有言終身不用日貨者第二隊胡洪成胡宗理李椴眉周修强高慶陳詒美赴南翔該隊隊員有兼任調查之責者於途次訪得桒子餅爲日本農業必須之肥料苟我國停止供給則日人農事必□□□之打擊既抵翔頗受歡迎於各國民學校演說 隊沿途演講雖口敝舌枯猶復大聲疾呼□□中人有爲泣下思制梃以撻敵者敝分會演出發成績若此足見人心未死國事尙可爲 送以備採擇順請公安 中華工校聯合分會啓 五月廿九日

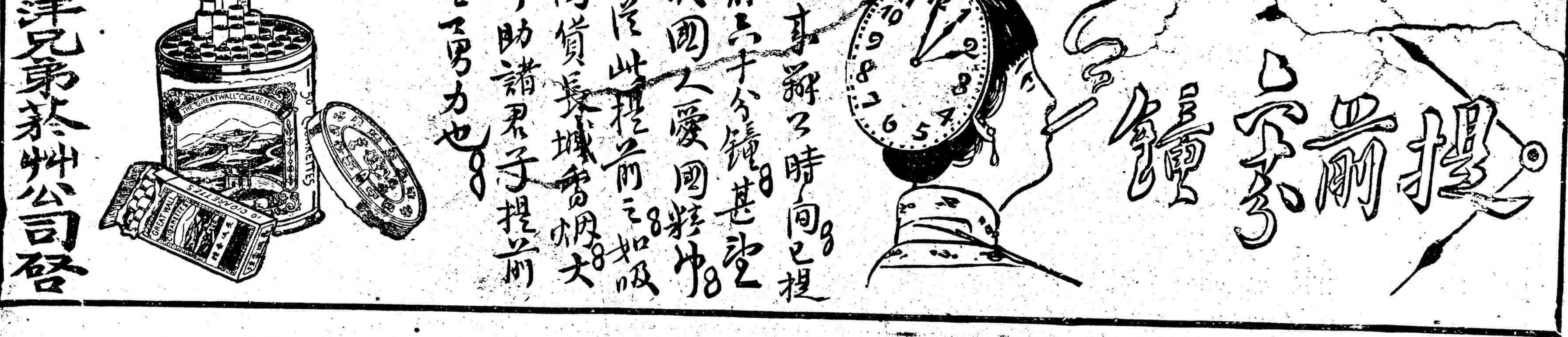

……每瓶洋一角五分每洋五……包郵……一號門牌金陵……對門上海只此一家……欲買寄郵政局妥而便捷